No. 8572 Shanghai Wednesday June 13 1928 THE EASTERN TIMES Published every morning including Sundays

時報

中華民國十七年
六月十三日 星期三
今日圖畫時報閱者注意
舊歷戊辰年四月廿六日
今天三張售大洋三分
第八千五百七十二號

定報價目 本埠及日本一個月一元二角 三個月三元 六個月五元七角 九個月八元四角 全年十一元 南洋歐美一個月二元 三個月五元八角 六個月十一元四角 九個月十六元八角 全年念二元 郵費先惠郵票九五折算

廣告刊例 〔封面及評前〕二行起碼每日每行一元四角〔圖畫時報〕每英方寸每次一元五角地位須於三天前預定〔新聞欄內〕每日每行四角五分〔普通地位〕三十字起碼每日每字一分二厘〔彩色廣告〕加一色手續費十元二色四十元三色九十元四色一百六十元地位路色須預向本館廣告部接洽

本館編輯部設於浙江路二十五號（小花園南首）電話中央六一二〇四 營業部設於山東路A字六號 電話中央六一二〇一 電報掛號二五一四 ▲中華郵政特准掛號立券 按照標包特別優待寄遞之報紙

經濟絕交

如何方能 澈底做到

總公司自置房屋圖

經濟絕交

提倡實業 增加國內生產力

資本

無資本 就難談到澈底的經濟絕交

[illegible]

資本如何籌集？

[illegible]

然則旣欲変因於經濟絕交四字、稍盡國民天職、有[illegible]一國人自辦、信用已[illegible]保壽[illegible]

保壽與經濟絕交有何關係？

關係極密切 公司[illegible]代爲投資於國內穩妥利厚之生產事業、所投之資（即保費）、公司代爲管理、代爲保存、代爲經營、[illegible]生利、個人既能養成儲蓄習慣、並可免除家庭後顧之憂、又能振興實業、增加國內生產力、以達到

眞正對外永遠經濟絕交

之愛國事業、[illegible]一舉兩得[illegible]

辦法請函詢

華安合群保壽股份有限公司 民國元年創立

總公司：

總經理呂岳泉

分公司全國百餘處

商務印書館 玻璃版影印

百梅集

二冊定價十二元 特價八元 陽曆七月底截止

凡畫花卉、以畫梅之變化爲最多、故自來書家畫家金石家以及詞人學者、晚年類以畫梅著稱、是集爲仁和陳氏一家之收藏、竭十數年之精力、百計搜羅、取得頗富、蓋溯自明以來、能畫梅者此過半矣、本館因借印流傳、幾經剔選、彙爲百家、用玻璃版雙層宣紙精印、綫裝兩厚冊、洵空前梅譜之鉅觀也、海內賞鑒家、亟宜人置一編、以供賞玩、

蚊蟲香上面的☆商標便是使人十分滿意的保證。

三星牌蚊蟲。不但盛行國內。美屬的檀香山。小呂宋。英荷兩屬的南洋羣島。無不歡迎。本社製造此香。已有十七年以上的經驗。物品精良。不言而喻。

各埠洋雜貨店・大藥房・煙紙店・均有出售

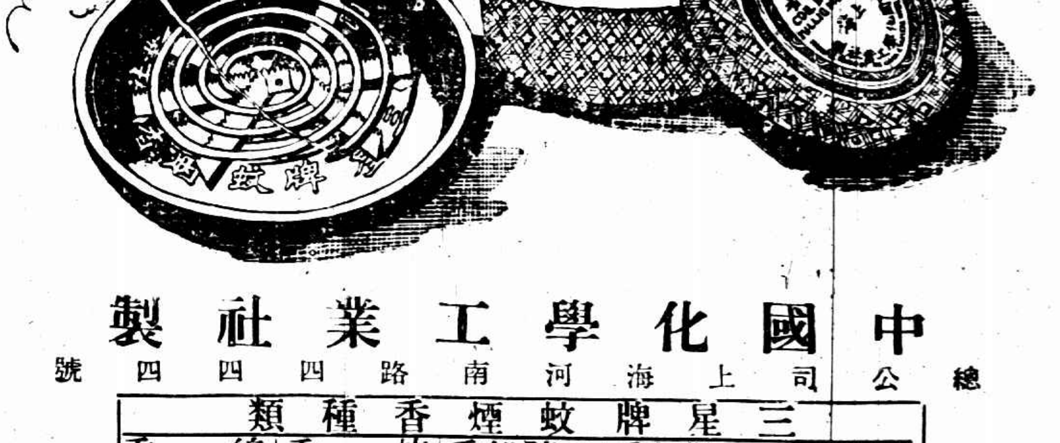

中國化學工業社製

總公司上海河南路四四四號

三星牌蚊煙香種類				
大號盤香	二號盤香	三號盤香	棒香	線香

毋忘！

本會六月份開獎期照章於十五號（星期五）下午十二時半舉行凡儲戶尚未付款者望從速於期前繳款以保獎權有志儲蓄而尚未入會者亦望於期前入會共享巨大利益再本月份特獎已達三萬八千餘元頭二三四獎每種增加一個計各有三十八個此佈

（詳章函索即奉或請用電話通知本會即當派人前來接洽）

上海愛多亞路七號 電話中央七〇八一號

萬國儲蓄會啓

2761

上海 石路 五馬 路北 首

天寶華 開幕大廉價廿一天

由四月廿六日起 大贈品 [illegible]

[illegible]

東吳大學法律學院招考本預科男女新生

（報名日期）六月一日起至六月十五日止每日上午九時至十時（考試日期）六月十六日上午九時至下午四時（招考年級）預科一二三年級及本科一年級（應試資格）中學畢業以上資格（上課時間）本科每日下午四時至七時半預科上午八時至十二時（應試手續）詳本院簡章函索簡章須附郵票一分（本科夜期學校）簡章已印就函索每份須附郵票一分空函不復（院址）上海公共租界虹口崑山路十一號甲 2928

張玉榛弟鑒 [illegible]

公用黃汽車公司塡換股票時間啓事

自六月七日起每日上午十時至十二時下午二時至四時凡執有本公司股銀收據者請駕臨新浦石路三百三十八號總事務所塡換可也

天馬會第九屆美術展覽會及平泉書屋珍藏明清兩代書畫開幕

日期 陽歷六月十三日起十七日止
地點 西藏路寧波同鄉會
入場 每券小洋兩角（附送目錄）
時間 上午九時至下午六時止
出品 國畫 洋畫 攝影 雕刻

3063

上海工會整理委員會通告十八號

爲通告事本會第十一次常會議決准本月廿三日（十三日）上午十時在本會大禮堂舉行各區整理員宣誓就職典禮除函知各該區整理員准時來會舉行外恐未周知特此通告

大學院通告

南京上海蘇州大學及專門學校校長均鑒

茲定於六月十六日下午二時至四時舉行三民主義考試。特將考試辦法及各校應注意之事項宣布如左。

（一）各校應將該校學生人數。先儘該校所有最大教室分配。編定座次。並將座次表揭示於試場門口。

（二）各校應於教職員中請定若干人爲監試員。其人數最少應按照每學生五十人監試員一人之比例。每教室至少須有監試員一人。

（三）各校當局及所請定之監試員負維持秩序及執行試場規則之責任。

（四）各校應將各試場分配之人數與監試員姓名及其分配於六月十三日以前通知下列各處。南京及蘇州。送大學院。上海。送特別市教育局。

（五）考試卷及試題由大學院印就。交考試委員於當日帶赴試場監發。

（六）各校學生如於當日不能參與考試。務須預先請求該校當局許可。此項許可非依特殊確實理由不能給予。並須將該項理由詳報考試委員會審查。

附試場規則

（一）考試時間爲六月十六日下午二時至四時逾時繳卷無效。

（二）考卷及試題由考試委員當場監發。筆墨由受考者各自携帶。但不得用鉛筆。

（三）在試場內須保持整齊嚴肅的秩序。不得有携帶書籍紙章及任意談話等情事。

（四）受考者應依各該學校編定的席位就坐。

周佛海先生講反日問題

地點　總商會議事廳　時間　十四日下午十二時

歡迎各界聽講　中國國民黨上海特別市黨部宣傳部

市宣傳部今日召集各區黨分部指委會議

時間　下午二時　地點　市黨部會議廳

市宣傳部今日召集大戲院游戲場 影戲院游藝家 茶話會

本部爲求此次反日宣傳運動週擴大力量促進民衆反日之決心起見特定今日下午二時召集全市游藝界舉行茶話會討論辦法除已分別函達外特再登報通告務希踴躍參加並輾轉邀請共策進行是所至盼　上海特別市黨部指導委員會宣傳部

中國國民黨江蘇省黨務指導委員會組織部通告

組字第六號　爲通告事查本部前以各縣黨務指導委員應選人未被委派者是否亦由本部發給登記證呈請中央黨部在案茲奉中央組織部函復以各縣市黨務指導委員應選人登記合格而未被委派者亦不失爲忠實黨員應准由本部一併發給登記證以後隸屬問題可照黨員移轉手續辦理等因奉此合行通告各縣候選人一體知照　六月八日

有正書局大廉價

本局所出各種名畫碑帖墨迹堂幅屏條對聯千有餘種精美絕倫向蒙各界讚許今因行將遷移時報館舊址爲酬答歷年惠顧諸君雅意起見特將所有存貨自陰歷四月初一日起廉價一個月各貨一律照碼六折另設廉價部自一折至五折不等尤爲便宜機會難得惠顧諸君尚希及早來購以免失之交臂

上海四馬路　有正書局啓

猛虎商標

情書（鐵）

慧妹妝閣！某晚別後。一霎連數日。不見吾妹芳躅。亦不見青鳥使銜三寸紅箋。從天而降。驚地裏遭此隔絕。左思右索。不知何處開罪於吾妹。一個悶葫蘆。眞令人猜摸不透。正憂疑間。忽雲弟來舍。始知吾妹自前日起。面部無端腫漲。左頰際起小瘰數點。或痛或癢。因此含羞不出。然此種惡作劇。大都是被毒虫所螫。治之極易。祇須將永安堂之虎標萬金油。連搽三次。立即腫消痛止。若毒輕者則一搽即愈。何不早言。徒自苦累。茲令雲弟帶上一罐。另附仿單一紙。望即如法照用。仲可保險立刻還你本來面目也。一笑。萬千珍重。　仲瞿小箋

虎標萬金油

內治　中風中痰　霍亂吐瀉　心氣腹痛　絞腸痧痛　止咳化痰　噎膈反胃　時行瘟疫　消暑除煩　四時感冒

外治　頭痛骨痛　疥瘡痛瘴　跌打刀傷　蚊咬蛇傷　神經痛　無名腫毒　蟲咬狗咬　腰骨痛　手足麻痺　牙痛耳痛　皮膚破傷

總發行　上海虎標永安堂　北四川路八十九號　電話（北）七二三六

總代理　上海林大森　法租界新開河

各大商店藥店及煙紙店均有出售

外部致駐外公使電

◎外交部十二日電駐外各公使、着各公使均暫維原職、並囑各使領館、一律改懸靑天白日旗、（南京十二日電）

英下院問答承認國府問題

◎工黨甘維錫今日在下院問承認中國國民政事、外部次官藍浦森答稱、英政府對於中國國民政府、尚未予以正式承認、但現仍照從前辦法、由英公使或英領事依照情勢之可能、或環境之需要、與主閣旋、甘維錫問、現正考慮承認問題否、藍浦森答稱、渠以爲現尚未便考慮此問題、北京未有民事政府、但僅爲軍事時期、英國必須等待、以察事之發展云、藍浦森又答甘維錫之問、謂國際聯盟會之中國代表、係北京前政府所任命、中國代表之如何變動、係中國自己與聯盟會解決之事件云、（倫敦十一日路透電）

京津黨員請捕曹段

◎北京天津國民黨員、聯名電國民政府、謂段祺瑞曹錕等乃陰謀之首魁、請加逮捕、（天津十二日東方電）

京保交通恢復

◎北京保定間電話電報八日已通、汽車道亦修復、淮鐵路橋樑損壞處太多、鐵橋幾全炸燬、商震已派工人六百名日夜趕修、（北京九日電通社）

李濟深赴寧說

◎李濟深近有赴寧之說、聞俟黃紹雄十五日到省後、將粵事托黃、然後啓程、此行用意、或謂係商量接收北京後之施設問題、及蔣介石之辭職問題云、（香港十二日東方電）

◎國府電促李濟深赴寧、商總司令部結束問題、李擬俟黃紹雄到粵再定行期、（香港十二日下午九時電）

◎李濟深請陳銘樞任省政府主席幷擬恢復常務委員制推許崇清吳鐵城担任、另訊、吳將調任市長、（香港十二日下午九時電）

◎李濟深兩日來均召集各要人各省代表會議、討論改良軍政、履視北伐、恢復中行、鼓鑄兩廣銀幣等問題、（香港十二日下午九時電）

蘇省政府會議

◎蘇省府政會議、推繆斌代表出席全國財政會議、又決議吳縣陸欽庠房屋永遠充公、又沭陽馬縣長鏟除煙苗不力、交民政廳從嚴議處、（南京十二電）

◎王正廷定十三日午來京、十四日晨在國府就職、（南京十二日下午十一時電）

請吸天橋牌香烟

請吸天橋牌香烟

粵聞彙誌

◎建設委員會九日通過監察院組織法、及文官俸級條例、（香港十二日下午九時電）

◎國稅委員公署定七月一日成立、（香港十二日電）

◎陳銘樞以南路地方遼闊、不敷佈防、請增編兩師、總部尙未決定辦法、（香港十二日下午九時電）

◎唐繼堯在港遺產共三十三萬、銀行存款居多、（香港十二日下午九時電）

◎十八師長李務滋、十日由省赴汕、列席善後會議、（香港十二日下午九時電）

◎陳維周十一日就禁烟局長職、（香港十二日電）

◎新編第二師駱鳳翔部、改編十一軍獨立團、仍委駱爲團長、（香港十二日下午九時電）

◎商界對日會定十三日會議、討論進行辦法、（香港十二日下午九時電）

◎留粵第七軍第五師五團長張國柱、奉調回桂、（香港十二日下午九時電）、

◎陳策派江寧海策艦赴虎門駐泊、（香港十二日電）

武漢將開軍政會議

◎武漢政分會定某月召集鄂省政府委員暨軍隊高級長官開談話會二次、討論政治措施、（漢口電）

◎李宗仁十一日晚宴駐漢各國領事於交涉署、（漢口十二日下午三時電）

◎建設廳籌辦武昌自來水、需一百二十萬、將發行市公債辦理、（漢口十二日下午三時電）

在魯日軍一部移滿

◎日本駐山東第三師團之內、有一混成旅、已得日政局令、移駐滿洲、御用船六隻、已集中靑島豫備運輸之用、（靑島十二日電通電）

厦門審理印捕械鬥案

◎駐滬英按察使到厦、十一十二日審訊印捕械鬬並誤傷華人唐世陞案、交涉員觀審、唐世陞到廷、偵察終結、候公訴、唐撫恤另議、（厦門十二日下午八時電）

北京黨務

◎順直特務委員會委員、依照中央第一百零六次所發表、今日遷入鹽務署官舍辦公、聞該會俟北方政治分會成立後、即結束、黨務指導委員會及民衆訓練委員會均成立、九日舉行第一次會議、（北京九日下午九時電）

徐州軍訊

◎蔣介石令撤銷徐州行營辦公廳、留守主任吳思豫已返京、各處科在徐人員亦將南下（徐州十二日下午五時電）

◎岳洲如師十二日由海州移防徐東、（徐州電）

◎馬靑苑十一日赴京接洽軍務（徐州十二日下午四時電）

◎徐屬公安特務總隊長閔仲謙十二日由京來徐設立隊部、（徐州十二日下午十四電）

◎徐州公園十二日行開工禮、建築費定兩千圓、（徐州十二日下午七時電）

◎潘善齋師在徐部隊十二日全開海州、（徐州十二日下午七時電）

◎李明揚由海來徐、十一日赴京、（徐州十一日九時電）

◎第九軍教導團十一日晚抵徐開蚌、（徐州十一日電）

張作霖之死訊

◎據本日軍部方面所接報告、張作霖之已死、似屬確實、（東京十二日東方電）

◎日陸軍省今日接到官場報告、張作霖現已死、不過切實的證實消息尙未到耳、（東京十二日路透電）

◎據可靠消息、張作霖日就衰弱、病勢日重、已危在旦夕、惟其左右則仍極力否認、但皆面有憂色、足證張作霖病態已無轉機、（奉天十一日電通電）

安奉路上匪日訊

◎陸軍省接漢城電、昨有匪三十攻擊安奉路線上之柴關山、爲日兵十六人所擊退、匪死二傷三、日兵亦傷一人、日當道已派兵一百五十人追擊云、（東京十二日路透電）

國府對內對外宣言擬定

南京通信、國軍北伐、京津完全克復、軍事已告一段落、全國訓政已屆開始時期、國民政府此後施政大計、自不能不早爲宣布以示國人、而顧國際地位之增高、對外尤應有明白之表示、故前日之中央國府會議、即決定發表對內對外之宣言、推定蔡元培吳稚暉于右任丁惟汾朱霽靑五委員負起草之責、蔡吳于等已數度會商於大學院中、十日上午十時、吳稚暉等及國府委員十餘人在國府第一會議室開會、席間對宣言嚴密討論、其要點大致決定、聞對內要點有五、㈠國人素好感情用事、每致貽誤要公、今後應厲行法治精神、㈡我國吏治腐敗已極、今後應努力振刷、以圖澄淸、㈢盜匪遍地、人民不安、當力圖肅淸㈣我國年年內戰不已、民窮財盡、而軍閥悍然不顧、苛捐雜稅、有增無已、現全國統一、自應一律蠲免、以示與民休養、㈤北伐完成、軍事結束、遵崇總理遺敎、實行裁兵、其對外方針、亦有三點、㈠中國與各國平等互惠之原則、重訂新約、㈡外國軍隊動輒開駐我國、有礙中國領土主權、爲敦睦外交計、各國駐華軍隊、應速撤回、㈢各國對華如予以精神上之援助、國民政府亟表歡迎、關於此三點、尙須經外交部長王正廷就職後商定、王於十日赴滬、定十三日回京、此項宣言、本星期內當可發表也、（按國府十二日會議、決即發表、）

日兵破壞兵工廠 炸毀火藥庫

廠長呈總部請抗議

德州兼新城兵工廠廠長趙翊邦呈蔣總司令文云、呈爲日兵破壞兵工廠、炸毀火藥庫、呈請嚴重抗議以維國權事、竊職查新廠於五月七日守衛兵撤收、八日日兵向廠砲擊、房屋多被破壞以後、每日以兵三四十名一組到廠搜查、但未見其損壞機器及搬取物品、業將經過情形呈報在案、乃迄二十一日濟南商會致信本廠派人赴城、開中日聯席會議、當派職廠股員孟亦淸代表出席、日方代表爲大有洋行經理葉功甫、會議結果、日方允不干涉廠事、惟武英山藥庫、應即收拾淸楚、封鎖保存、二十二日、職即派員帶同小工、將該藥庫整理封鎖、並一面函請濟南治安維持會派徒手警察十餘名來廠、負看守之責、二十三日、有齊魯大學敎授美國人溪爾恩來廠調査日兵進廠、有無取物損機情事、並將第二廠存儲之一百二十磅飛機炸彈百餘枚、手溜彈二百餘箱、拍照而去、方以十餘日來緊張之時機已過、未遭重大損失、私爲欣幸、不意日方口是心非、遽背前議、於二十四日有中隊討山本武彥狩兵二百餘名、乘火車進廠住守、將廠內人員一概驅逐、以實行其強佔之

夏令要品

夏令氣候霉蒸暑濕最易發病如流行時疫瘧疾梅毒濕熱毒小兒熱癤疳毒莫不乘時竊發輕則感受痛苦重則生命攸關本藥房爲便利衛生家購備起見爰將夏令必備各品略列如左以供採擇

亞林防疫臭水（消毒防疫 滅菌除穢）
辟瘟防疫香水（辟穢滌濁 殺菌消毒）
清香聞痧藥（開竅通關 立除痧症）
痧氣奪命丹（一服立愈 專治痧症）
四時至寶露（孕婦不忌 救急治疫）
霍亂吐瀉藥（止吐止瀉 清暑解熱）
急救時疫水（起死回生 功效無匹）
小兒熱癤藥（祛濕解毒 清暑解熱）
小兒痢疾藥（藥性和平 功效安速）
小兒水瀉藥（清理腸胃 止吐止瀉）
五洲海波藥（淸血解毒 花柳聖藥）
五洲爽身粉（消暑解熱 滋潤肌膚）
五洲花露水（驅疫辟穢 潤肌嫩膚）
銅盆衛生藥皀（消毒滅菌 保護肌膚）
洗浴皀（皮膚病類 洗滌即愈）
克利沙藥皀（驅蟲滋養 和潤皮膚）
地球牌殺蚊香（驅蠅殺蚊 功效無比）
立斃臭蟲藥（灑於床席 殺滅無遺）
完全國貨良丹（化食消毒 痧痢並治）
新鮮菓子露（止渴生津 消暑解熱）

總店四馬路　分店鐵大橋

上海五洲大藥房發行

各埠五洲分店及各大藥房均有出售

手段、二十五日午前、據便衣看守兵王得成報告

北伐戰勛記（三）

十日克台兒莊、十一日克嶧縣、十二日克韓莊、十一博野、三十日克蠡縣、三十一日克高陽、第一命、孫傳芳三日下野、張宗昌褚玉璞逃天津、（一汎辦）

手段、二十五日午前、據便衣看守兵王得成報告、日兵現在武英山火藥庫按置電線二道、諒欲炸毀此庫、至午後一時許、二十個藥庫果然同時爆發、天地震動、內存之無煙黃色藥計價值二十餘萬元、頓時炸爲烏有、二十六日、日兵開始搬運廠內機械及所存之飛機炸彈手溜彈迫擊砲彈、並各種材料各處辦公室內之木器公具等、用火車逐日捆載而去、然損失至如何程度、因目下未能進廠逐一調查、尚未知確數、但從外方觀察、以火車陸續搬運、爲時十有餘日、諒必損失殆盡矣、現日兵仍住廠內、且見其來去換班時、均有物件隨汽車帶去、職會新城兵工廠原係張宗昌將德州廠之機械大半數搬來擴充而成、職於五月三日接收後、至二十三日前、全廠機械、完全無缺、其存儲之軍火及材料爲數甚多、（全廠機械軍火數目有底冊可查）總計價值在六百萬元以上、廠之得失、攸關國本、現除在齊河縣復慶和糧食行設立臨時辦事處、以便維持職工人等外、應將經過詳情呈報鈞座、[illegible]、並請指示辦法、俾便祇遵、

贛省組織救路委員會

南潯路借款未至還淸日期……日人突然催索要求管路

南昌通訊、日本乘我國反日激烈之際、突然催索南潯路借款、否則實行管路、其交涉情形、早誌本報、（按南潯路長二百六十一華里、原係商股、嗣因資本不足、乃借日本東亞興業會社興業銀行款爲建築費）茲聞該路所欠日本東興業會社日幣、本息已達一千三百五十萬元、原議自十六年起至三十年底止、本息還淸、否則照約管路、其借款本利及償還期間、計分四次、第一次五百萬元、年利六釐半、十六年至二十年還淸、第二次五十萬元、利率同、十八年至念二年還淸、第三次二百萬元、利率同、念六年至三十年還淸、第四次二百五十萬元、念一年至念五年還淸、利率七釐半、至每年攤還數目、（十六年）一一七五〇〇〇、（十七年）一六四二五〇〇、（十八年）一六七七五〇〇、（十九年）一六〇〇六〇〇、（二十年）一五三四五〇〇、（念一年）一四六三〇〇〇、（念二年）八八六五〇〇、（念四年）七〇五〇〇〇、（念五年）六六七五〇〇、（念六年）五三〇〇〇〇、（念七年）五〇〇〇〇〇、（念八年）四七八〇〇〇、（念九年）六五二〇〇〇、（三十年）四二六〇〇、（總計）一四四九〇五〇〇元、（日幣）今年爲十七年、尙未至本息未還淸即照約管路之期、而日人夢寐覬覦者、蓋其意別有所在也、省政府爲鞏固江西全省路權、籌劃償還南潯鐵路外債方法、及懲辦積年路賊、用平衆憤起見、特於第一十一次省務會議、提出組織「江西救路委員會」、擬定章程、一致通過、設總會於省城、設分會於省內外各地、總會各委員、以江西省政務會所屬各廳處、並南昌市各行政司法機關與其他法定團體所推出之人員組織之、委員名額、須省政府核定、其任務即以籌還南潯路外債辦法、及懲辦路賊等、均爲提出方案、經大會決議[illegible]省政府核定執行、（五月八日）

粵省各軍依新制改編

十一軍補充師裁撤……陳章甫補充團遣散……各軍各師副長亦將裁撤

廣州通訊、粵省第八路總指揮部曾迭次召集軍事會議、關於軍政統一一項、議決實行軍事委員會新頒之編制、「按新頒之軍隊編制法規定一軍三師另教導團一、砲兵團一、工兵營一、及憲兵騎兵各一連、通訊大隊軍樂隊等、若在戰時、則增設前後方醫院、及兵站部輸送等、師之內復分甲乙兩種、甲種師每師得設四團、乙種師每師祇設三團、此外尙有特務連、機關槍連、砲兵營、及各特種隊等、營之下、則採取四連制、（每四連爲一營）各軍不設副軍長、但必要時仍得設置、」前以粵省軍事紛擾、尙未依照實行、現李濟深以粵省時局漸臻寧謐、特通令各軍一律依照改編、同時並將額外之兵額、分別裁汰、自此令下後、第十一軍長陳銘樞、即首先實行、下令將補充師李扬中部名義裁撤、所有補充師全部士兵歸併二十六師、即委參謀長蔣鼐兼充二十六師長、原任補充師長李扬中、及二十六師長顏德基、均調充軍部顧問、又第四軍第二十五師長陳章甫部、前編有補充團一團、亦與新編制不符、該軍長陳濟棠因令將該團裁撤、經於昨日實行遣散、祇留精壯士兵三百餘人、除改編特務連外、其餘則撥交各團補充、又聞李濟深以各軍原設有副軍長副師長、其職權在軍中、實處不甚重要之地位、且新編制法亦無副軍長之設、特擬將各軍各師之副長一席、完全裁撤、惟仍須俟徵求各軍同意、始行發表、昨日已分電各該軍長審議具覆云（六月七日）

北伐成功記（三）

（十一月）（河南）四日馮軍大破入豫之直魯軍、分向碭山曹州進擊、二十七日馮軍又大破入豫直魯軍、（江蘇）十二日再克臨淮、十六日克蚌埠（山西）六日晉軍北路退雁門關、中路亦由蔚縣後退、

（十二月）（江蘇）十六日克徐州、十七日克宿遷

▲十七年一月（山東）一日克臨城、三十日馮軍克曹縣、（直隸）七日涿州晉軍開城、（河南）十七日馮軍克彰德、

（二月）（山西）十六日晉北奉軍向大同退、

（三月）本月晉奉兩軍時有激戰、津浦京漢線戰事停頓、

（四月）決定第二期北伐計劃、津浦京漢京綏三路同時進攻、蔣介石一日抵徐州、七日發表北伐誓師詞、（山東）第一集團軍攻魯東、第一二兩集團軍攻魯西及津浦路正面、九日再克郯城、十日克台兒莊、十一日克嶧縣、十二日克韓莊、馮軍克鄆城、十三日克臨城、十四日克日照・鉅野・嘉祥、十六日克濟寧、十七日克滕縣・汶上・寧陽、十八日克魚台、十九日克鄒縣・兗州・曲阜・二十日克金鄉、二十八日克肥城・泰安、二十九日克界首、（河南）馮奉軍在彰德及淸豐一帶激戰多日、三十日馮軍追過漳河

（五月）（山東）一日克濟南、三日濟南日兵向我國軍民開槍掃射、傷亡數千人、八日起日兵砲轟濟南城、十一日日兵入佔城內、六日第一二集團軍克禹城、十三日克德州、第一集團軍十一日克沂州、十三日克莒縣、十六日抵諸城、（直隸）第三集團軍（晉軍）六日克高邑、九日克獲鹿石家莊、十三日克定縣、二十二日克淶源、二十五日克張家口・宣化、二十八日克紫荆關、二十九日克滿城、三十日克保定、三十一日克易州、第二集團軍（馮軍）三日克大名・磁州、六日克臨淸・邯鄲、八日克順德、二十二日克獻縣、二十八日克饒陽、二十九日克安國、博野、三十日克蠡縣、三十一日克高陽、第一集團軍二十七日克南皮、（奉軍）三十日各路總退卻、（山西）晉軍十日收復朔縣、十二日收復山陰、廿三日收復應縣、平魯、右玉、十六日收復懷仁、三十日收復大同・陽高、一路收復廣靈・靈邱、（綏遠）晉軍十四日克淸水河、十五日克豐鎮、十九日克綏遠、

（六月）（直隸）第一二集團一日克滄州、三日克馬廠、五日克靜海、獨流、八日追敵至白河在軍糧城南激戰、津浦路抵楊柳靑、第二集團軍一日克河間、二日克雄縣、四日克固安、六日入南苑、沿京奉路追敵至北倉、第三集團軍二日克高碑店、京綏路克懷來、五日抵盧溝橋、六日入南苑、八日入北京、閻錫山六日在保定就京津衛戍總司令、十一日入北京、十二日克復天津、蔣介石九日呈國府請解除國民革命軍總司令職權、並辭軍委會主席、（奉軍）張作霖三日晨離北京、逃回奉天、四日晨專車在南滿路鐵橋下被炸、張受傷甚重、一說已死、吳俊陞當日斃命、孫傳芳三日下野、張宗昌褚玉璞逃天津、徐源泉十日在天津懸靑天白日旗、稱天津臨時保衛總司令、表示反正、張宗昌褚玉璞十二日晨狼狽逃出天津、由南桂馨及前堅守涿州之晉軍師長傅作義接收天津、傅任警備司令、奉天省長劉尙淸電國民政府、表示願服從國民政府、掛靑天白日旗、希望國府勿對東三省用兵、

六安被匪攻陷後

合肥舒城同時告急　宣城亦被匪進擾說

蕪湖通信、皖中六安縣、前日忽有由豫境竄入之大股土匪、糾合蕪埠鎮之股匪、將縣城攻陷、以致與該縣毗連之舒城合肥等縣、同時告急、舒城縣屬之桃鎮、且有波及之訊、合肥除已提早閉城、特別戒嚴外、並已電軍事委員會、蔣總司令、柏宣撫使請速派兵星夜馳往防堵外、又電旅蕪肥人一致呼籲、希速救援、又訊、郎溪股匪、自經教導師派隊前往擊散後、現匪首陳文又有糾合匪衆向宣城一帶進擾之訊、刻該縣城門、每晚已提前關閉、以資戒備、

蚌埠通信、豫皖交界之大股土匪、自將麻埠攻陷後、在六安以西、盤踞騷擾、乘機東犯、六安州竟於昨日（十日）被匪攻陷、將城佔踞、在城內燒殺淫掠、無惡不作、該城曾於民國四年、被白狼攻陷一次、十三年又被刀匪攻陷一次、此爲第三次之浩刦、本埠某公司於十一日接正陽關總商會來電、請速飭蚌地駐軍、前往痛勦、當即呈報總商會、由該會轉請四十六軍第六師師長高壽、迅速率全部往勦、一面電請軍事委員會派隊痛勦、聞高師準於明日（十二）早四時、全部開拔西上、相機進勦、（六月十一日）

蘇省公安處規定告密手續

江蘇全省水陸公安管理處近訂密告手續云、茲本處直轄部屬、汎地既極遼闊、人數又復衆多、其間不公守法者間亦不乏人、而溺職殃民者亦難保其絕無、惟耳目難周、下情往往不能上達、事主畏懼含冤、終莫敢或伸、如此民困無由解除、而官邪反因之濁流、本處長爲力除民害並杜絕誣告起見、規定告密手續如下、（一）須備副呈粘貼印花、（二）據實或指定確實證據、以資根究、（三）須明詳細住址、並門牌號數、親自簽名蓋章、以便傳質、（四）須覓本京殷實舖保、手續完備、凡關於本處水陸警隊官兵有違法情事、准予地方民衆投處告發、或慮被告事後報復、本處當隱其告者之名、秘密查辦、惟不依各種手續、任情揑告、非但不予受理、仍須依法究辦、

國際記載

朱家驊赴粵

杭訊、浙江民政廳長朱家驊、十二日由杭赴滬、十三日乘輪赴粵、主持中山大學事務、請假一月、事務由秘書楊子毅代理、

德內閣將改組

十二日柏林電、興登堡總統已接受馬克斯內閣辭呈、並召國會中最大政黨之社會黨代表穆勒博士組織新閣、穆勒年五十二、在一九一九年至一九二〇年、曾長外長、兼任總理、（路透社）

美共和黨之候選總統

胡佛氏最有希望

十二日甘薩斯城電、共和黨領袖在全國大會時、尊重柯立芝總統不願連任之意、已決定不復舉柯立芝爲候選總統、故共和黨候選總統、以胡佛氏爲最有希望、（路透社）

十二日華盛頓電、白宮消息、柯立芝總統因夫人有病、暫不赴維斯康辛避夏、（路透社）

地方消息

無錫

民廳飭拿茅金權　日前有自稱民廳視察員之茅金權者、由寧蒞錫、住無錫飯店、但並未入縣政府接洽、越二日、即離錫他去、當時邑人均未注意、乃昨日（十一）縣政府忽接民政廳長茅祖權急電、略稱近據報有冒充本廳視察員之茅金權、在滬寧路各府、招搖騙財、仰該縣長迅即密拏解省、以憑法辦云云、奏縣長奉電後、已飭局嚴查矣、

暴徒毆斃鄉民　北下鄉[illegible]

蘇州

龔區長獲盜解城　水鄉十區龔區長、於日前抽調十三兩區各隊師船、及游擊隊、並會同縣公安隊、出發剿匪、先後共獲盜犯吳榮生等十九名、龔區長已於昨晚、押解來省審訊、

高院首席檢察官就職　江蘇高等法院首席檢察官王思默於十二日上午十時、舉行就職典禮、司法部及最高法院、均派代表來蘇訓詞、

江陰共黨解軍部　江陰共黨東路僞司令趙得勝・趙得寶・趙孫氏・孫洪生・周仰竹・經縣公安局逮捕審核後、於十二晨九時備文解滬軍部審訊、

松江

金山衛鄉更動股員　金山衛鄉行政局、總務財政兩股員、因新易局長、紛請辭職、由該局長黃家駿、以宋壽用繼任總務股、張文傑繼任財政股員、

南通

宋灘圩交代難辦　[illegible]已呈准邱縣長核委、分別任事、

杭州

公安局長改委　杭州市公安局長章烈、上年曾一度辭職、由杭毅繼任、迨杭毅調任省防軍第二團長後、章局長奉令回任、業已數月、昨日（十一日）省政府發表委任省防軍司令部副官長何溪、調充杭州市公安局長、章烈奉令後、已飭科趕辦移交、

常熟

酗酒殺子慘劇　吳周涇鄉小吳市有仲某者、性嗜酒、每日非醉不歸、日前又大醉返家、其妻稍爲規勸、詎仲頓時老羞成怒、竟將妻懷中所抱尙未週歲之親生小孩擲於地上、繼復向孩肚猛擊一拳、致臟腑流出、兒母睹狀、亦氣絕倒去、途時始蘇、現鄉人莫不憤激、聞將依法告發、

淩河吞款案近訊　前開淩沙洲市第二幹河吞款之邑人王鴻飛、（字采南住東張市前省議員）、經新莊鄉公民呈控、由高等法院通令協緝、並由省令查封財產在案、現聞原告方面、因王迄未獲案、而所封地田僅一小部分、故請縣續封其財產、一面登報懸賞購拿、以便歸案訊辦、

航船主自縊斃命　往來常熟昆山間之航船、今歲兩次在石牌遇盜、損失頗鉅、船主武何保感此痛苦、遂萌厭世之念、竟於日前傍晚、懸樑自縊而死、及家人驚覺、已無救矣、

嘉定

三共產嫌疑准釋　六里橋花神廟住持僧長髮、前以歷任共黨在廟集衆開會被拘在縣、現由廟董朱孔陽等呈請保釋、又共產黨要犯時昌期之妻陳氏、亦由其母陳程氏呈請保釋、又嫌疑姚文欽一名、由金其昌等呈請保釋、馬縣長均批令加具在城鋪保、呈候核明、隨庭提交保釋、

寧波

建設委會成立　寧波市建設委員會、於十日在市政府正式成立、會議事項多起、其議決案因尙須修改、暫緩發表、

共黨在滬捕獲消息　共黨陳樗卅、前曾在海門暴動、茲聞陳已在滬上拿獲、不日將解浙

徐德麟君來函

頃讀六月十二日貴報北伐成功記「（七月）二日吳佩孚逃川、至樊口、被張聯陞要擊、參謀長張其鍠中彈死、」按吳氏之被要擊及張氏之被擊死、係在我的故鄉樊城郊外竹篠舖、其地濱漢水、其時張聯陞正駐防其地、樊城與襄陽僅隔漢水、距樊城甚近、樊口在鄂東、樊城在鄂北、爲鄂北入川要道、距鄂城甚近、一字之別、相距千里、貴報北伐成功記、爲重要史料、關係甚鉅、務希更正、（編者附誌、承徐君指正、甚感謝、）

訊辦、

胡家墊橋火警傷人　十日上午一時十分、江東胡家墊橋下、忽發火警、經公安局消防隊各會龍、聞警馳救、即經撲滅、聞起火原因係該處李全記小貨攤店、因柴間點有蚊烟香、火星落於柴堆所致、當火起時、李金記店婦之姘夫邵金士、年已六十歲、聞警心慌、致仆於地、被傾牆壓傷、李金記店屋間半、損失約二百元、陳桂鳳住屋一間拆毀、損失約百餘元、車阿慶成衣舖二間拆毀、損失四百餘元、並聞當場捉獲搶火犯方某王某二人云

鎮江

督察處查獲子彈　國民革命軍第一軍二十二師六十六團第三營十連排長申玉海、奉令兼任督察處車站稽查、昨日在站查獲張承恩一名、身藏子彈八十顆、當將張某及子彈一併解送師部訊辦、

水上檢查所長易人　江蘇全省禁煙總局駐鎮第二區水上檢查所所長龔璽撰、奉令調任總局督察處副主任、遺缺由會局長委督察處主任李建璽接充、李於十二日履新、

湖州

新縣長接事　吳興縣長趙友勝、奉令免職查辦、遺缺另委龔式龍接充、業於九日由省到縣、十一日上午九時接事、

水警破獲匪窟　識里東村仁大南貨號店主邵杏阱、於六日赴鄉收帳、不意途經鄭港白雲橋地方、被匪綁去、不知下落、案發、經該處水陸警隊探得邵被匪禁曹某家、遂馳往剿捕、當場獲盜匪二名、並將邵姓營救脫險、惟匪首在逃未獲、現正嚴緝、

平湖

慈善公會改組　本縣慈善機關、奉令改組爲委員制、慈善公會即選汪蓉卿等十五人爲執委、互選徐鑒甫・汪蓉卿・陳仲篪・戚叔英・朱夢瞿等五人爲常務委員、徐鑒甫爲主席委員、戚德務股主任、王小石爲樹路股主任、徐章如爲專務股主任、高登今爲文牘、汪蓉卿爲會計、金鑄生・楊秉鈞・曹銘明・張少卿爲庶務、

海門

三和鎮盜刦鎗殺事主　海門上三和鎮、同泰和米行、於八日晚七時許、忽來盜匪十餘人、各持手槍鐵尺等利器、紛擁入內、時該行主適外出、其主婦見來勢凶猛、即出外喊捕、方行至橋上、當被盜以手槍連擊兩響、該婦因之墜河身死、行中所存現鈔兩千人、及衣物等約值四五百元、一併劫去、九日晨、事主已報縣請緝、

匯通鎭被盜連刦　海門匯通鎭、於六日晚九時許、忽來盜匪十六人、各執木棍等利器、先放爆竹十數響示威、旋即搜刦曹恭泰米行等四戶、道鄉人鳴鑼報警、匪方逃逸、計四戶被刦現洋衣物約計二千餘金、事主等已於七日來縣報請緝勦、旋獲嫌疑人袁藝者二名、帶回鞫訊、

濟南慘案死傷損失調查統計

有根據查得之總數

死三千六百二十五人　傷一千四百五十五人

建築物及財產損失二千五百九十餘萬元

被湮沒及阻礙無從調查者尙不在內

濟南慘案外交後援會代表團到京、謁見中央黨部國民政府各委員、報告慘案調查之眞相、與各界死傷人數及建築物之損失、其調查表如下、

死亡的情狀

被日人刺死者、二百五十四名、被日人掩埋者、二十二名、被日人無故槍斃者、一千一百零五名、被日人大砲炸死者、一百四十七名、中流彈死者、四十四名、紅卍字會掩埋無從統計者、五百七十八名、紅十字會掩埋無從統計者、五百一十名、（性別）男二千一百名、女六十六名、紅十字會無從分析者五百七十八名、紅卍字會無從分析者五百一十名、

（職業）農三十八名、工五十五名、商二千一百一十五名、學二名、兵二百一十六名、紅十字會掩埋無從統計者五百七十八名、紅卍字會掩埋無從統計者五百一十名、

受傷的情狀

被日人刺傷者一名、被日人大砲炸傷者七十九名、被流彈炸傷者二十五名、紅十字會收容無從統計者六百一十三名、紅卍字會收容無從統計者五百三十三名、

（性別）男八十名、女二十五名、紅十字會收容無從統計者六百一十三名、紅卍字會收容無從統計者五百三十三名、共和醫院收容無從統計者一百九十九名、

（職業）農十九名、工十九名、商五十七名、兵十九名、紅十字會收容無從統計者六百一十三名、紅卍字會收容無從統計者五百三十三名、

死亡人數總計

▲三千六百二十五人

負責掩埋者A自行或有關係人代爲掩埋與被日人棄置屍體無存者二千五百三十八人、B紅十字會負責掩埋者五百七十八人、B卍字會負責掩埋者五百一十人、

受傷人數總計

一千四百五十五人

負責治療者A自行治療或外診者一百一十八人、B共和醫院代爲治療者一百九十九人、C紅十字會代爲治療者六百一十三人、D紅卍字會代爲治療者五百三十三人、

建築物及財產損失

二千五百九十五萬一千七百九十三元六角

A城垣與公共房產、十二萬五千三百五十元、B兵工廠及無影山子藥庫、七百萬元、C無線電台之損失、二百萬元、D公共機關物品之損失、一百萬元、E黨辦沙河橋十萬元、F黨辦鐵路材料損失十五萬元、私家建築及財產之損失七十萬零一千七百九十三元六角、工商失業的損失（每日六十萬元日人已來一月）一千八百萬元、

備考及附帶的聲明

此項調查、爲有根據的查得之數值、但因調查上各方面的環境困難、至今許多仍不能從事考察者、爲數極夥、如確知日人焚燒尸體及投於黃河者、皆無從考查、又如此次被日人俘虜之革命軍一千七百餘名、中間經其連續槍斃、僅餘一千零五十人、此七百人究竟何在、實難調查、既未得有確實之證據、尙不能驟列於詳細調查表中、總之現在能查到者爲三千六百二十五人、其實數恐早已超過五千以上、此外如四鄉所死者亦爲數不少、因時間關係、亦不能於最短時期報告、至於獄中餓死者、災民被害者、皆無確實考查、商業直接之損失、尙未能詳細調查、甚屬遺憾、後當繼續考查、濟南慘案外交後援會代表團、十七年六月八日、

張宗昌褚玉璞昨晨逃出天津 前堅守涿州之傅作義就天津警備司令職 天津克復

國府公布京津衛戍條例 以京兆天津二十七縣為衛戍區

閻錫山已抵北京

外部電令駐外使領館改懸青天白日旗

愛花老人在地窖中救出 獲綁匪十八人（參看上海記載）

葉揆初—香港國民銀行[illegible]（參看上海記載）

徐源泉反正後 張褚退出天津

率同殘部往蘆台 天津由晉方接收

◎十二日晨、張宗昌乘□(電碼不明)號鐵甲車、褚玉璞乘湖廣號鐵甲車離津、在津殘部、由閻錫山委任之天津警備司令傅作義收編、天津全城懸青天白日旗、(天津十二日上午十二時電)

◎張宗昌於今晨六時霧色濛籠之中、乘汽車赴中央車站、登豫先準備之鐵甲車湖廣號、沿途戒備森嚴、水洩不通、六時四十分離站、七時四十分經過東車站、遂行出津、率其部曲、逕往蘆台、同時褚玉璞亦率其直屬部隊、在康莊大道策馬退出天津、向東北方退去、(天津十二日東方電)

◎褚玉璞十一日午后二時、令部下總退卻、限於三日以內退出天津、一律退往蘆台、同時命兵站準備三天糧食、(天津十一日東方電)

◎徐源泉突然就任國民革命軍天津保衛總司令、衛戍投南、將餘留在津部隊、悉收歸手中、張宗昌聞訊、遂決斷然離津、並先發制人、令張敬堯軍邀徐軍於中途、加以阻止、張本人偕褚玉璞於十一日午后五時乘汽車密至吳光新家中、與吳密商後、特招山西代表南桂馨共作密議、決意將天津讓交晉系、以後事交警察廳長常之英、並留幹軍一團在津、令歸傅節制、以排斥徐源泉、當晚將直隸督辦公署及各機關一切事務、移交南桂馨、南即入督署、今晨起、督省两署及諸官衙一齊高懸青天白日旗、(天津十二日東方電)

◎就任天津保衛總司令徐源泉之軍隊、目下於由天津中央車站以北至北倉之間集中、其一部在由第十六軍之右翼至小站附近、張宗昌十一日特在督辦公署召集旅長以上之幹部商議最後之對策、結果決將徐源泉殲滅、然後離津、已於午后四時起在北倉及中央車站附近兩軍前哨開始交戰、日軍當局已向各國駐軍通告、同時命所有警備隊嚴重警戒(天津十一日東方電)

◎張宗昌以其統率直魯軍主力部隊之徐源泉、與南軍通款、並有迫其下野之勢、決於日內亡命大連、(天津十一日電通電)

張褚殘部繳械中 發生小戰

◎勉強退天津之張褚軍、今晨起絡續開始退卻、但徐源泉軍隊、早在津着手警備、以維持治安之行、欲將逃走較慢之直魯軍繳械、因此在湖北大街等處發生衝突、目下正在各處交火、(天津十二日東方電)

◎張褚離津後、今晨起各商舖閉門、路無行人、東馬路附近、因解除敗兵武裝、槍聲頻聞、□馬路西門外附近一帶、不見一兵、目下比較的平靜、(天津十二日東方電)

聯袂偕逃之

張宗昌 褚玉璞

天津形勢之一瞥 市內鎗聲四起 敗兵乘機刧掠

秩序旋即回復

◎今晨直魯軍退出天津時、槍聲斷續、傅作義與警廳竭力維持、漸平靖、(天津十二日下午四時電)

◎市內槍聲四起、中國商民紛紛逃入租界、電車亦相繼開入租界內、其他交通、完全陷於不可能狀態、日軍急行着手布置戒備、(天津十二日東方電)

◎直魯軍敗兵、今晨起在市內各處搶掠、與警備隊巡警等衝突、華界內秩序大為混亂、(天津十二日東方電)

◎今晨搶刧時、毘連法人老天主堂之醫院被搶者侵入、病人被逐出、今日曾有間斷的槍聲、但現已全停、有若干死屍被擲入河中、在北河轟擊船隻之江邊北兵、明日當可為國民軍驅退、因國民軍現漸包抄至此也、(天津十二日路透電)

◎孫傳芳因其部下全部輸誠於閻錫山、決實行下野、本日直魯軍之敗兵、在天津市街與南軍便衣隊發生衝突、(天津十二日電通電)

◎警察開鎗制止搶刧後、天津安靖、各處大都懸青天白日旂、傅作義現維持一切、(天津十二日路透電)

傅作義警備天津 電閻增派部隊

◎閻錫山委南桂馨接收天津各機關、傅作義任警備司令、閻有委徐源泉為軍長訊、(天津十二日下午四時電)

◎天津警備司令傅作義、於今晨七時直魯軍撤退後、貼出安民佈告、同時向天津各國總領事作左項通告、「余奉京津衛戍總司令閻錫山命、就任天津警備司令、已用和平手段、接收軍政各機關完畢、並令武裝兵士退出天津二十里以外、所有天津之治安、及中外人生命財產、余始終負維持與保護之全責、」(天津十二日東方電)

◎張宗昌退卻後、以天津警備司令名義維持治安之南桂馨傅作義、向今晨入京之閻錫山電告、謂天津警備力不足、請速派增援部隊前來等語、(天津十二日東方電)

◎天津之形勢、一夜之間、又行一變、張褚退去後、山西派之傅作義繼任警備總司令、與警察廳長常之英共將天津收歸掌握、懸掛青天白日旗、從今晨起、維持市內秩序、一方徐源泉亦號稱保衛總司令、駐在北倉大畢莊總司令部、(天津十二日東方電)

◎警備司令傅作義、目下尚在督辦公署辦理一切善後問題、至於肅清市內敗兵之事、由被任為警備副司令之警察廳長常之英專任其責、城內一帶秩序、正在漸次恢復、(天津十二日東方電)

◎在天津之東方通信社記者、本日於鎗聲不絕中冒險入城、全市閉戶、淒慘沈默、行人絕跡、至湖北大街金剛橋畔之督辦公署、訪警備司令傅作義、其時傅南二氏正在一室中、處理來自各方面之報告、非常忙冗、南桂馨氏即起迎記者、南氏云、張褚兩軍於昨日午夜全部自動退出、天津之軍政機關、已於和平裏入我等之手、聞徐源泉佐直隸派之策動、自稱天津保衛總司令、欲參與善後問題、恐不免有多少之曲折、但張宗昌褚玉璞之實行撤退、故一切事件、均已平穩解決、余為閻總司令之代表、在天津、遇此次之事件、一切事件、詳詢問已正式就天津警備司令之任之傅作義君可也、遂即介紹傅作義氏、傅氏云、余於平和裏接收天津、所取之方法為下列三項、(一)要求張宗昌褚玉璞撤退、(二)掌握警察權、(三)部下軍隊之衛動的活動、前二項業已辦到、余在事前、已令與余共生死之舊部下三千人改為便衣隊潛入城內、張褚退出後、即改編為保安隊、作為恢復治安之主力部隊、張褚兩軍主力部隊之撤退、大體至今曉已完畢、今晨七時、已以天津警備司令之名發安民之告示、併要求進攻天津之南軍各將領停止前進、且已向領事團及各國司令官通告、現已於和平裏正式接收天津、余當負維持治安之全責、余依南京政府之命令、已依京津衛戍總司令閻錫山之指令就職、若徐源泉等服從政府之命令、則可於平和裏進行善後處置、天津之秩序、可藉以恢復、決無發生可憂事態之虞、故請貴國國民儘可信賴余言、市街之秩序、當由保安警察負責、務必保護僑民之生命財產、至政治問題、概俟國民政府之命解決之云云、(天津十二日東方電)

反正之徐源泉 受晉閻節制

◎徐源泉令其兵隊從南馬路絡繹入城、山西方面目下任徐源泉為第十一軍團長、歸閻錫山節制、正在交涉中、照現在情形、或者两者之間能妥洽成立、和平解決、(天津十二日東方電)

◎徐源泉軍今晨起經過南馬路絡續入城、臂纏白布之徐軍兵士、分守各處、直魯軍之鐵甲車直隸號、在中央車站出軌、陷於不能退卻狀態、(天津十二日東方電)

◎徐源泉之倒戈、乃欲保全直隸派地盤之邊守靖等之策動、故與馮閻兩派、似無十分聯絡、且事踰尚未成熟、而事已暴露、徐立命所屬軍隊集中擬用武力奪取天津之行動云、(天津十一日東方電)

閻錫山到北京

◎閻錫山十一日午抵北京、各校學生各團體、均手持青天白日旗歡迎、白崇禧方本仁隨閻同來、(北京十一日下午九時電)

◎閻錫山白崇禧方本仁等、十一日入北京城、市內自治安維持會九日解散後、由山西軍第七軍長張蔭梧維持秩序、極為安謐、(北京十一日東方電)

◎閻錫山與白崇禧今日到京、閻派軍官分駐太原保定察哈爾綏遠、維持治安、(北京十一日路透電)

◎閻錫山委楚熙春為京畿憲兵司令、(北京九日下午九時電)

劉鎮華抵京任務

◎劉鎮華語記者、鹿鍾麟一二日內來京、馮玉祥在道口、或亦北上、劉司令部設廊坊、前線在楊村北倉一帶、劉此來係與韓復榘商震兩總指揮商前方防務、韓之司令部仍設南苑、(北京十日下午九時電)

鮑旅解除武裝後 日本欲採强硬行動

◎昨夜東交民巷口、堆置沙袋、增多步哨、並有他種戒備、因聞有刦取鮑毓麟之謀也、但昨夜安然過去、未有動作、鮑現居六國飯店、聞日當道因星期六日衛英美日公使在韓復榘司令部、受可鄙的待遇、大為憤怒、現主張如不得南京政府外交團第二公牒之滿意答復、採行甚强硬行動、(北京十一日路透電)

◎韓復榘因京津線前方有戰事、鮑旅武裝通過、恐與軍事有礙、鮑旅八日夜折回朝陽門外東嶽廟、被韓繳械、將鮑部留南苑團河、鮑本人到治安會、使團聞訊、九日午赴治安會商善後、王士珍派熊希齡晤商震、詢真相、商請韓入城面議善後辦法、商震語人、待閻來可解決、公使團九日上午赴東嶽廟訪鮑、為繳械事向韓部交涉無結果、(北京九日電運到)

◎使團及治安維持會為鮑旅事、九日電錫府及晉總司令、報告經過、並請主持善後、(北京九日電運到)

◎使團及治安會商會代表等、九日晨在朝陽外門東嶽廟、向韓復渠要求擔保、攜同鮑毓麟入城故鮑下午入城、住治安維持會內(北京九日下午九時電)

◎鮑毓麟病、入德國醫院(北京十日下午九時電)

奉軍狼狽出關 孫部蝟集寶坻一帶

◎奉方第五方面軍之主力、均集中於昌黎山海關一帶、已有一部開始態退關外、張作相及其司令部、今尚在山海關、第三四方面軍由鐵道及徒步分為數隊退卻、現已完畢、集中於灤州城山附近、再由灤山用鐵道輸送向關外撤退、張學良楊宇霆尚在沽、整理全軍、孫傳芳軍及于學忠軍其主力集中寶坻及其以東、一部在豐合附近、孫于司令部亦在此、總之直魯軍全部已集中天津附近、有一部與南軍接觸、大部投降、北軍之損失、除三四五方面軍外、最少亦減少三分之二、該英傑已在灤河附近通電投南、直魯聯軍中尤多態度不明者、稍俟時日、大概均必向南投誠、至北軍之第一期退卻、總算順調進行、現在已由灤州附近開出關外、苟非天津直魯軍之崩潰、張宗昌之逃亡、大抵能照豫定計畫實行完全退出、(北京十一日電通電)

徐源泉通電

◎徐源泉等通電 各省軍民長官各法團各報館並轉全國父老兄弟均鑒、頃據敝屬各團長十日電、籲懇顧全國體、篤念和平、早息內爭、共禦外侮等情、溯自戰禍頻年、民生凋敝、財殫力竭、元氣傷殘、源泉等久歷戎行、身臨戰地、目擊人民痛苦、惕然戰禍之深、徒以人微言輕、精誠難格、又不容釋兵解甲、以遂初衷、乃者濟案發生、國幾不國、推原禍始、咎將安歸、甚至以天津繁盛之區、復將演兵燹糜爛之劇、甲午庚子之禍、瞬息復見、誰非國民、甘心亡國、閱牆禦侮、古訓昭然、且也南北軍人、同為黃胄、養兵之費、盡出民間、以國家無限膏脂、糾合各方英武、不為禦侮之用、而為內戰之資、凡有人心、所當痛哭者也、所幸敝屬各團長等深知大義、渴望和平、愛國熱忱、躍然紙上、不負源泉等平日以保國衛民訓練激勸之本旨、源泉等兵間待罪、無補時艱、祇以外侮憑陵、不忍潔身遠去、謹即約束部伍、暫保天津治安、並向外交團表明態度、請求諒解、終冀泯除意氣之爭、外交可免紛糾、即當解甲遂初、一俟治安有人負責、所望南北一致、趨向和平、悔禍息爭、以謝國人、共奠國是、此誠全國四萬萬人禱祝以求、亦國家億萬萬年無疆之福也、謹佈區區、佇候明教、徐源泉・孫魁元・謝玉田・張冠五・何紹南・栗翁・金廣印同叩眞寅印、

京津衛戍條例 與所轄防區

◎今日國府通過京津衛戍司令部條例、衛戍總司令所轄防區為舊京兆區大興・宛平・固安・良鄉・三河・永清・武清・涿縣・通縣・昌平・寶坻・順義・懷柔・房山・平谷・香河・薊縣等二十縣、及舊天津府屬青縣・滄縣・鹽山・慶雲・南皮・靜海等七縣、京津衛戍司令之職務、為担任京津兩地警備及維持治安、並保護外僑、與國有之建築物、無論何項軍隊、未得國民革命軍之允許、不准入此區域之內、如須經過該防區、須由該軍隊最高級長官與衛戍總司令商妥後、始准實行通過、(南京十二日電)

◎國府議決公布京津衛戍司令條例、以北京天津二十七縣為衛戍區域、衛戍總司令直隸軍委會、戰時受國民革命軍總司令之指揮、衛戍總部設北京、行轅設天津、維持治安、保護外僑(南京十二日下午十一時電)

晉閻未到前北京

◎京津衛戍總司令閻錫山布告、㈠奉命來此願與人民更始、不追究既往、願商民一體努力、主張全運、增進社會福利、㈡查各處張貼標語口號、或乖本黨主義、或傷社會感情、在未規定辦法以前、暫禁張貼、㈢昔鈔暫行通用、閻到京後即負責兌現、警察維持治安得力、發半月恩餉、(北京九日電運到)

◎閻錫山電令參謀長朱綬光、囑令北京舊有各機關、聽候呈請中央派員接收(北京九日電運到)

◎商震九日語報界、閻錫山十日來京後、軍政問題即可順利解決、對天津軍事、已有具體辦法、(北京九日電運到)

◎使團以國軍入城、治安無虞、使館界防禦物已拆除、九日日本兵不出巡街、(北京九日電運到)

◎北京警備司令張蔭梧、定十日招待報界、(北京九日電運到)

◎張蔭梧八日對記者云、閻氏對軍事政治、概主公開、京城內駐軍、至多不過兩師、開抵城外各部隊、尚擬赴前線繼續作戰、又云、保定奉軍戰壕中、撥現多數裸體女屍、(北京九日電運到)

◎第三集團軍參謀長朱授光語人、閻希望蔣介石來京駐節、(北京十日東方電)

韓復渠之談話

◎頃往南苑訪韓復渠、韓言京津兵多、所部已向固安武清退、鹿鍾麟尚在高陽、各方投機挑撥者多、本人決守完成革命不佔地盤本旨、力避多事、馮迄在道口、鮑旅無安全回奉理、繳械仍為保安、且本人未奉國府放行命令、外人交涉不便負責(北京十日國聞社電)

國府挽留各要人 蔣介石打消辭意

◎十二日國府會議要案如下、㈠蔣總司令呈辭總司令及軍委會主席、議決慰留、㈡楊樹莊呈海軍為國防根本大計、宜加意整頓、此事責任重大、非本人可以勝任、請另簡賢能繼任、決議慰留、㈢內政部長薛篤弼呈請辭職、議決慰留、㈣于右任等修正國府對內對外宣言、議決即發表、㈤閻錫山電請任張蔭梧為北京警備司令、傅作義為天津警備司令、議決照准、㈥湖南省政府委員李隆建呈請辭職、議決俟湖南省政府報告到後、再行核議、㈦閻錫山佳(九日)電稱、奉到庚(八日)電業已通告前方將士、不得擅封敵產、惟敵產條例中關於敵產用途、範圍宜儘量縮小、宜專充地方慈善之用及賑濟災黎、國家不得取用分文、以昭明信、議決參考後核議、㈧決派周震麟率秘書楊熙績等參事克興額等副官王伯桂等接收北京總統府國務院、其他不屬該府院之機關、由楊熙績督屬辦理接收、㈨閻錫山佳(九日)電、以京津兩警備司令部人員、業已派委、惟該司令部等編制條例、仍靜候中央頒布、議決交軍事委員會辦理、(南京十二日電)

◎蔣介石經國民政府慰留後、已打消辭意、擬自十三日起、請假一星期、赴鎮江焦山休養、(南京十二日電)

◎國府會議討論對內對外表示、決議對內通電修正通過、對外表示文暫緩發表、(南京十二日電)

天津外兵之戒備

◎英艦馬拉祥號明日往塘沽、迎英海軍中將寶威特與華總羅勃將軍來津、(天津十二日路透電)

◎日本新井司令官命各部隊極度警備出動、日本派遣軍各部隊極度緊張、已各就警備配置、自今晨以來、租界內兵馬往來、非常頻繁、英軍司令官於今刻乘摩托車訪新井司令官、同時增設電話線軍用腳托車及機器腳路車疾馳於各街道、設置探照燈、頓現戰時狀態、倘形勢無變化、各國軍隊仍繼續現在之警備、(天津十二日東方電)

一四一九期

時報新光 The Eastern Times Pictorial Page

十七年六月十三日

張作霖被炸攝影

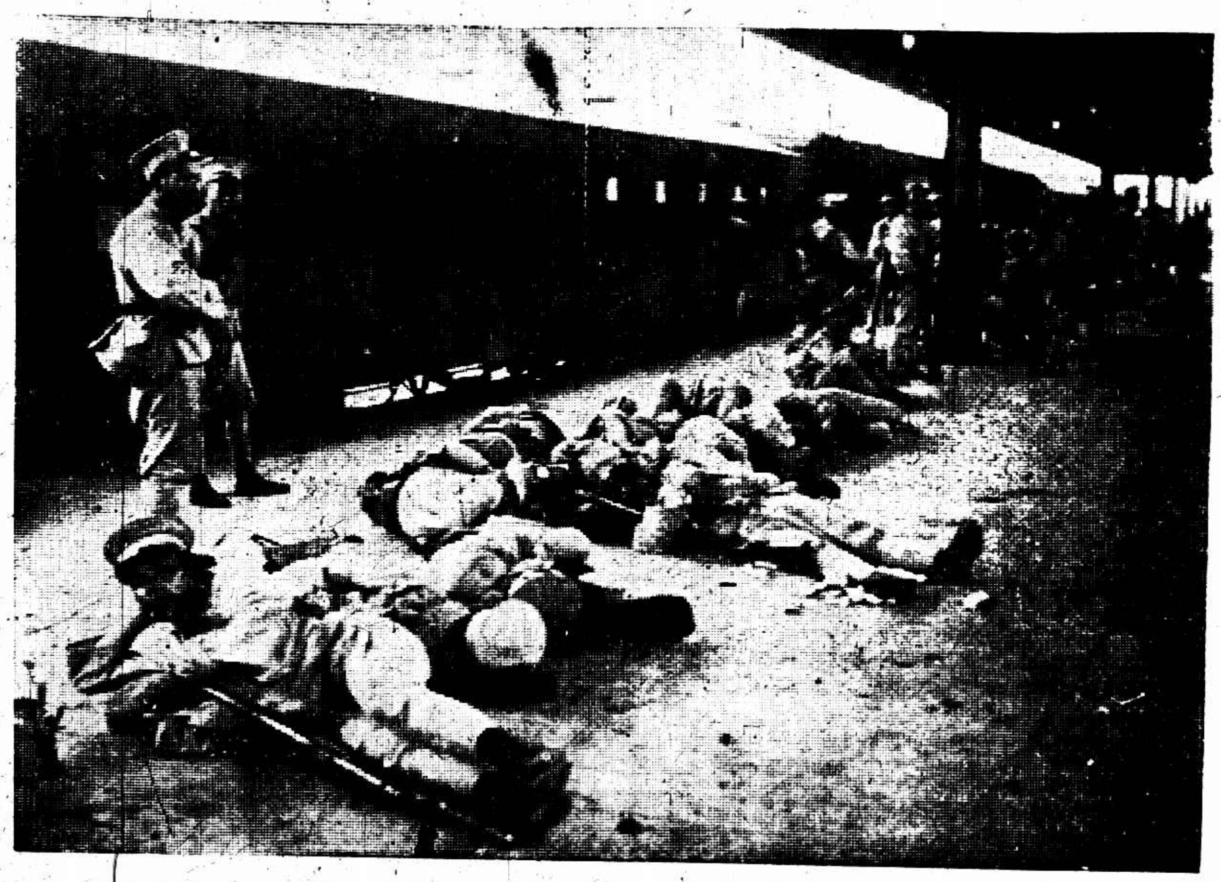

1•死傷衛隊橫臥車站

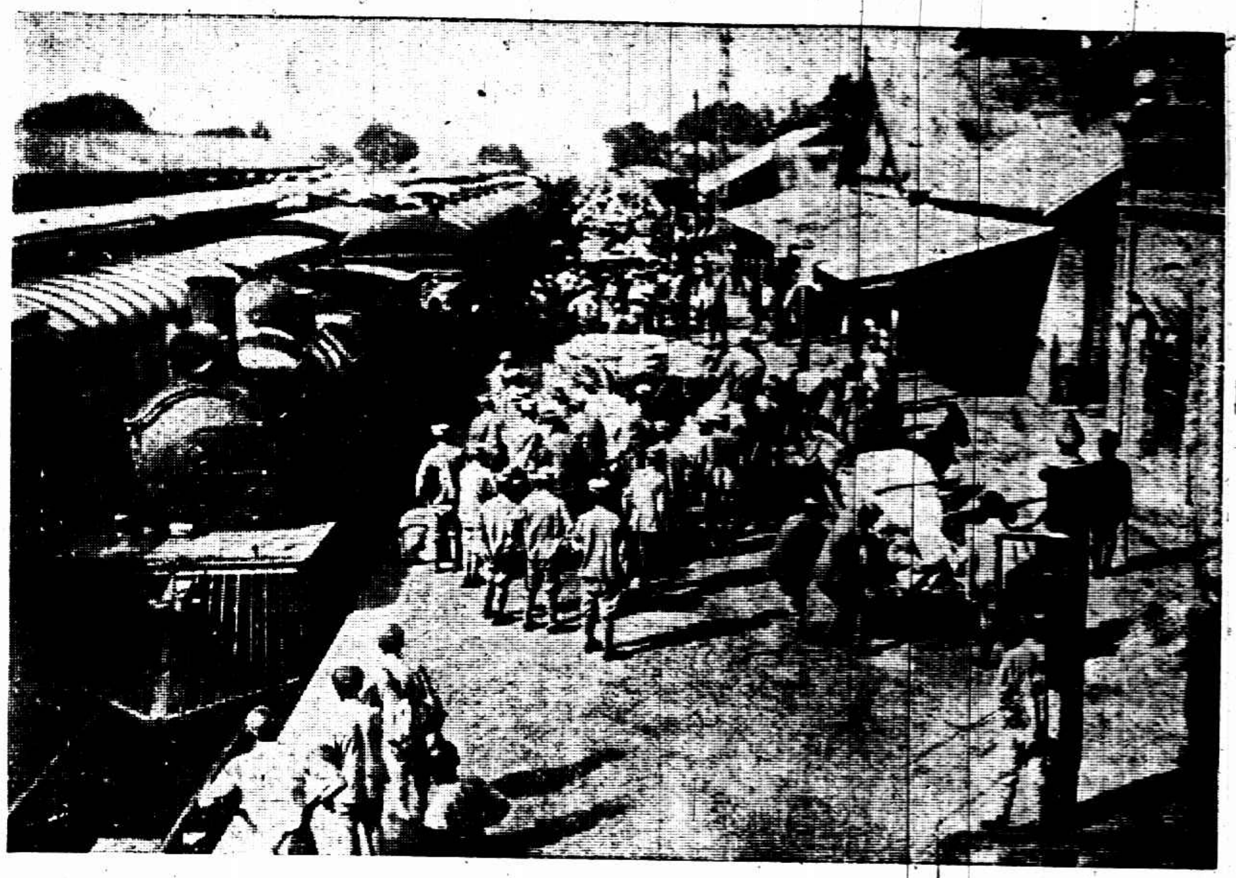

2•張作霖傷重舁入奉天城

3•張作霖被炸地點 京奉鐵路與南滿鐵道交叉點

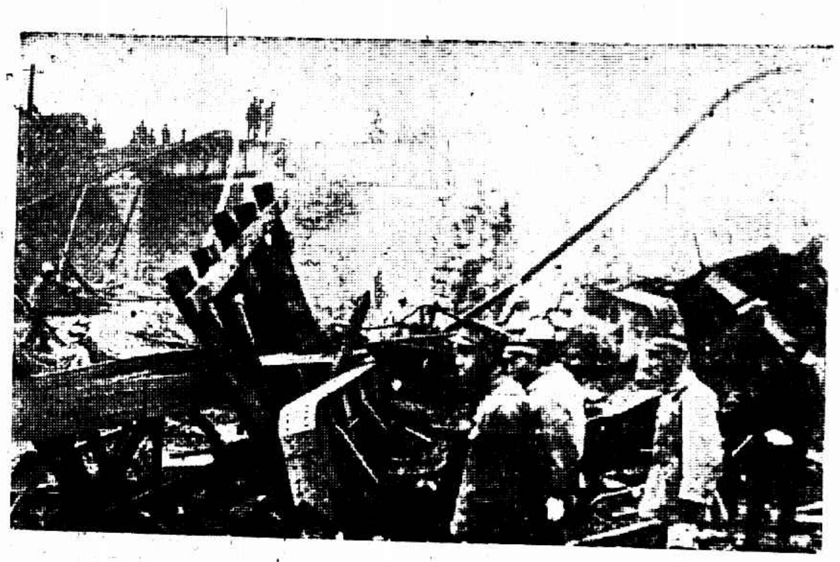

4•爆炸後混亂情形

5•南滿軌道懸空而下

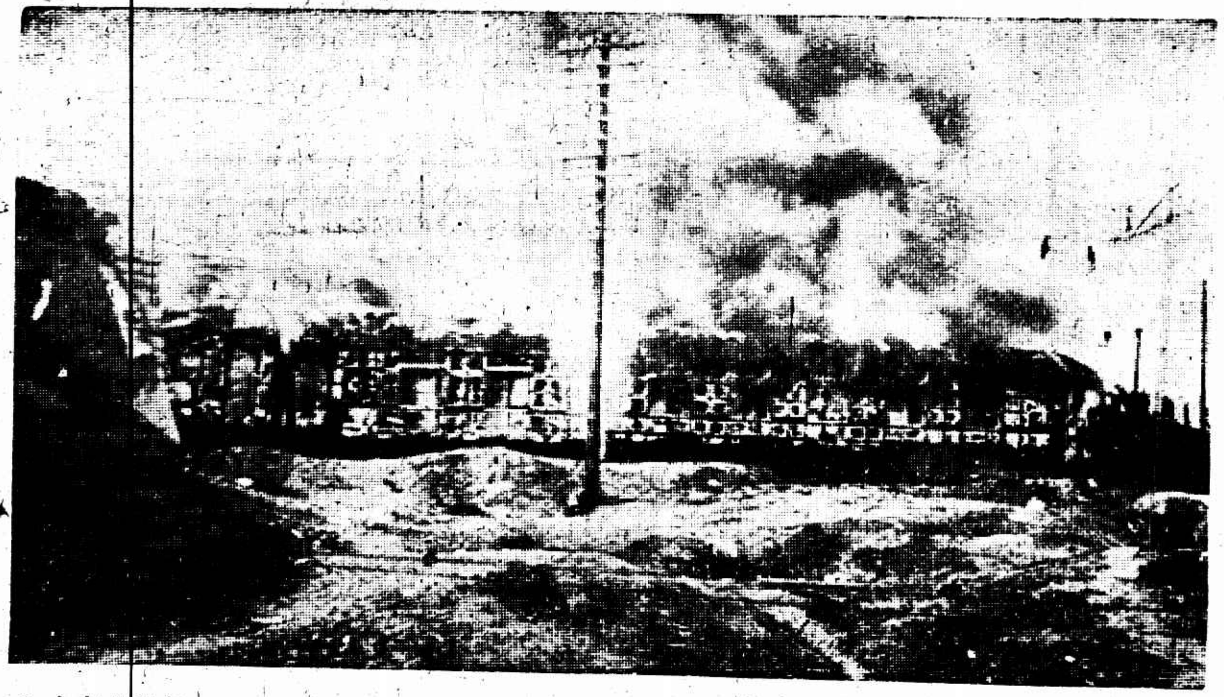

6•火中之列車

7•炸後列車之一

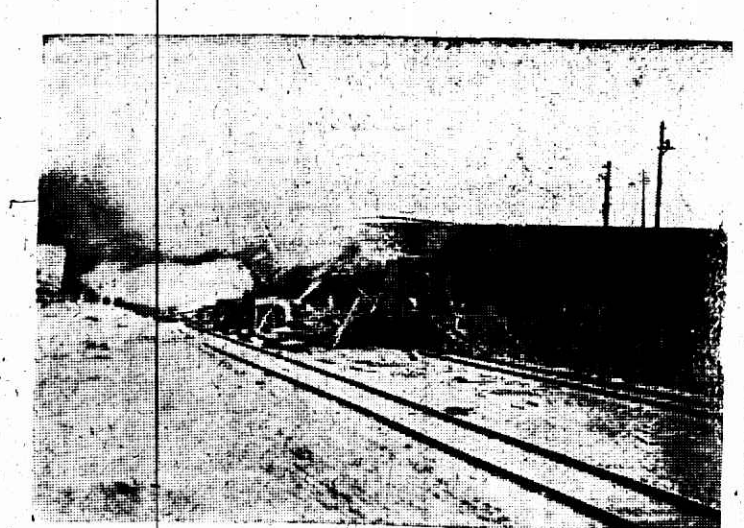

8•炸彈引起火災

9•退走之奉軍

10•列車付之一炬

Explosion of bomb in Chang Tso-Ling's train near Mukden on June 4. 1928 1. Corpses of body guards who were killed by the explosion were removed to railway station. 2. Chang Tso-Ling being serionsly ingured, was carrying into the city of Mukden. 3. Where the incident took place—The Juncture of P. M. R. and S. M. R. 4. Great confsion resulted from the explosion. 5. Rail of S. M. R. suspending almost vertically. 6. The train caught fire after the explosion. 7. The condition of the train after the incident can easily be imagined when the above picture showing the wretched condition of one car is observed. 8. Fire was set by the bomb. 9. Retreating Fentien Troops. 10. The train was burning fiercely.

長篇小說 救國男兒 (廿三續)(二出)

楊小郎道、這一次的相打、不是關係狠大的嗎、他們有多少人呢、魯少泉道、聽說他們的人狠多、狠利害的、有八個大將、六十多人打手、還有無數助威的人、楊小郎一聽這話、口雖不言、心中着實吃驚、忙又問道、我們現在什麼樣呢、魯少泉道、我們現在也分了五路、第一路是小强盜林長福、第二路是畢三李泉松、第三路是歪嘴柳如年、第四路是牛頭小張、第五路就是我、楊小郎笑道、你豈不是做了骨谷老人了、魯少泉道、什麼叫我做骨谷老人、楊小郎道、新戲中骨谷老人、豈不是就是我麼、魯少泉將他背上打了一下罵道、你這小鬼、現在還要尋我開心、我正在這裏着急哩、你可曉得、他們這四路人馬、都已會齊了、祇有我這一路、能打的人、還不到十個、你說你有許多人、可以找來、你快替我找去罷、楊小郎一聽這話、正中下懷、連聲答應道、我去我去、我立刻便替你找人去、魯少泉道、你要仔細着、快去快來、不要你找不到人、連你自已也不來了、倒少了一個人、楊小郎道、這個決計不會的、現在還九點多鐘、不到十點鐘、我便同了他們來了、魯少泉道、你說的話、向來是最靠不住的、你罰了一個咒再去、楊小郎道、這有什麼要緊的事、値得罰咒、魯小泉道、你不罰咒不行、我也不要你去了、楊少郎想了一想道、這有什麼不行、你要我罰咒我便罰咒就是了、因指了一指天、又指了一指自已的心口、切切實實的說道、我若這次去了、找不到人、不回來幫助你們相打、我便是個癩頭黿、是個小烏龜、永世做不得人、見不得你們的面、魯少泉道、好了好了、你快去罷、回來我在那邊城頭上等你、楊小郎回轉身來、一路點着頭走了、心中暗自說聲僥倖道、我平時說着大話、我卻從來不會同人相打過、今天他們不但要我去相打、還要我做他們的打手、我什樣能彀呢、現在我雖然趁着這個機會、脫了身了、祇是他們要叫我去找人、我卻不可放生他、我祇看他們的運氣、找找再說、倘然找着了幾個、也好消我的差、

□ □ □ □

上海記載

錢軍長談裁兵 必須行兵工政策

公平社記者昨赴龍華警備司令部晉謁錢軍長、叩以裁兵問題意見、錢軍長謂裁兵一舉、(以下皆錢氏語)自爲目前不可緩之要務、因北伐以來、兵員逐漸增加、餉項時虞不濟、各種費用、極力節省、尙不足供軍餉、凡百建設教育事業、均有停頓之勢、此在軍政時期實不能免、而一至訓政時期、對於一切建設當有具體辦法、含裁兵外、無以節省多數之費用、但裁兵、必須有一定辦法、兵工政策爲總理所主張、吾人對於武裝同志念其革命前功、固應妥爲安置、譬如江蘇水利失修、滔路不治、江南太湖、江北淮、可容無數工人、皆可以退伍兵任之、以退伍官長監督之、其遠大計劃若殖邊、若屯墾、若採礦、均可實行、關於此點、政府自能詳細計及、將來一經實行、本軍當爲首先實行兵工之軍隊云、(公平社)

不斷的訓練 學聯預備暑假後

學聯軍訓委會、昨開第二次全滬各校代表大會、到學生軍方面、簽到者三十餘校、代表五十餘人、救護隊簽到者十四校、代表十六人、主席報告之後、討論事項、(一)各校學生軍自由通過租界案、議決採下列三種具體辦法、(甲)函請華董華委據理交涉、(乙)招待新聞記者、要求輿論方面加以援助、(丙)用正式外交手續嚴重交涉、(二)暑期訓練案、議決根據上海學聯會代表大會議決案、決議舉行、地點教練由軍訓委會負責、經費由各校分別負担、開辦事宜由軍訓委會籌備、(三)救護隊問題、議決辦理移交、另選還、南洋醫大●法政大學●愛國女學●五校爲負責接收者、(四)下學期開學、各校均須一律受軍事訓練案、議決(救護隊同)應一律參加、並決定下列三項、(甲)要求校長聘請軍事教練切實訓練、(二)要求當局發給槍械、(三)不受訓練者依照軍訓委會所規定懲罰條例、遵照執行、(四)徵收制服費、則由軍訓委會通令各校分會要求會計嚴切實代收、(餘略)

青年會遠足蘇州 達到目的地者兩人

四川路青年會於上星期六邀集會員十三人遠足旅行蘇州、晨四時由上海出發、行抵南翔、即有二人告疲、十二時一刻到崑山略作休息用午膳、有九人亦倦、不能前進、即乘火車至蘇時、惟史宗棠高沖天二君仍鼓勇前進、高沖天八時到達、史宗棠八時三十分亦到達、次日游覽蘇州名勝、全團於前晚回滬、

(右)史宗棠 (左)高沖天

絲廠業工潮漸有頭緒 看今日職工會議結果

絲廠職工全體自動解職後、今已第六日、昨日業聯會、仍派代表王劍豪●金夢花二人、到工整會晤該案負責委員劉雲、探詢消息、劉委員謂經多方協商、對於該案解決辦法、已漸有頭緒、大約二三日中、可有圓滿辦法、先行復工、至於條件中所開釋放被押二工友、已不成問題、尙望轉告各工友、警備司令錢大鈞、昨派政訓部賴志文往業聯會、傳達意旨、望早日復工、在押工友、可於三四日內保釋、餘如撫恤等問題、可由敝部催促徐可亭、從速履行、云云、魏允明日(即今日)出席全體大會、轉達各工友、

驗契再展限一月 八月十五日滿期

上海縣政府接財政廳訓令、驗契再行展限兩個月、截至八月十五日滿期、在此延長期內、所有未稅白契仍准免稅呈驗、惟驗契紙價應遵部頒條例第六條、每逾一個月遞加十分之一、此外不另加罰、

閘北反日競賽演講 由六區黨部發起

第六區黨部、爲擴大本週反日演講運動競賽、如要入場券、可備函向該區黨部宣傳部索取、通告如下、本部定本月十七日上午九時假寶山路商務印書館內商務工會會場、開反日演說競賽會預賽、凡閘北區所屬各區分部黨員閘北各級學校各工會各商會暨各民衆團體每一團體、均得推選代表至少二人參加預賽、在限期三日前先到閘北寶山路鴻興路口三德里六區黨部宣傳部報名加入競賽、被選者於十九日再行由市黨部召集決賽、凡前五名優勝者特別市黨部特給以獎勵有價値之獎品、以資鼓勵、

商夜編印國貨專刊

總商會商夜反日運動委員會、着手創印國貨專刊、除派員實際調查外、並登報通告各國貨商家、迅將一、品名、二、商標、三、廠名或店名、四、地址、五、電話、六、店東及經理逐項填明、限本月二十五日前函告該會、以便審查彙印、

徵求國貨廣告 公司個人均可應徵 汽車游行空前盛舉

市農工商局爲提倡國貨起見、聯合商界團體、籌開國貨運動大會、於七月七日起舉行、刻正積極籌備進行、廣告一項、尤爲注意、聞已擬定辦法如左、(一)國貨運動大會、張貼廣告、由各工商廠號各個人擬稿、以意義明顯、「立言正大」爲主、將來擇尤付印、並留地位、註明由某工商廠號或某君擬稿字樣、一方爲大會鼓吹、一方爲公司個人宣傳、誠爲一舉兩得、倘願捐助印刷紙張、該會亦所歡迎、當爲臚名、以資宣揚、至廣告尺寸、現已規定、爲長三十一英寸、闊二十一英寸、顏色以二種爲限、截止日期、爲六月十八日、應徵稿件、可交農工商局轉該股云、(二)大會並擬舉行汽車游行廣告、汽車由各工商廠號自備、車上除工商廠號廣告外、並留地位、爲大會張貼廣告之用、此種盛會、當入贊同、廣告收效、亦必不小、凡備車參加者、須於六月十八日前報告、以便排列、

磋商反日宣傳事 今日招待游藝界

市黨務指導委員會宣傳部、已定十三日至十九日爲反日宣傳運動週、今日下午三時在市黨部三樓召集各戲院遊藝場影戲院各職業游藝家等舉行茶話會、磋商一切、

責問一部煤商 爲何大宴日人

上海各界反日暴行委員會、昨函新閘路義泰興號沈錦洲、四川路元泰號劉鴻聲、斐倫路湧記韓雲根等云、據報、貴號於本月九日在東亞酒樓杏壇廳西首大間「氣吞八表」扁下盛讌日商三菱三井各洋行重要職員、定爲在抵制日煤之時、商議乘機發財之法等由、風聲所傳、公憤沸騰、用意何在、卽希明白表示爲盼、

日民黨議員之表示 濟案宜由兩國解決

日本民政黨議員森下國雄氏、因帶民政黨之使命、擴自謂以個人資格、與南方要人會晤、並與國民黨要人接洽設立孫中山先生銅像事、及攜帶梅谷氏、託贈蔣介石氏之名刀一柄、偕宮本●大塚兩氏等、於六日晨乘車赴寧、刻已事畢、於昨日晨回滬、寓隱陽館、據談此次赴寧、星期六晚有孔交涉員之招待、孔氏與宋子文王正廷諸氏等均到、約談三時間、予以個人資格、對濟案表示遺憾、並言此後中日間關於此等事、交涉應避第三國之判裁、務由兩國解決、對此王氏亦表同意、

海味免納基金不准

各界反抗日軍暴行委員會昨日開第五次經濟絕交委員會、報告事項、甲、華商紗廠聯合會函稱日紗廠一時不致停閉、乙、市黨部函稱中央派許先龍來會觀察、討論事項、(一)民衆宣講傘公會函稱製傘原料梅花骨漆漆納三等布並無國產及西洋貨代用、請免納基金案、(議決)梅花骨漆漆納三等布四個月後均須繳納基金、並將三等布標送會交華商紗廠研究仿製、(二)震巽木業公會來函爲久記木料公司請求將製造火柴桿子之楊木免納基金案、(議決)交調查員調查後再辦、(三)海菜集義公所來函請求減輕海味救國基金案、(議決)不准、(四)常熟縣商民協會販布業分會等請將棉線細紗免納基金案、(議決)已減爲百分之十、所請免繳基金礙難照准、(五)中華國貨維持會報告鳳凰牌火柴係日貨請核辦案、(議決)根據前次議決案辦理、(六)登記已逾期、如有續來登記者應如何辦案、(議決)照條例辦理、

玉堂春案 學生會上訴

毆辱大同大學募捐隊員案中之玉堂春罰洋十五元等情、已誌前報、聞學生會方面以此案判罰太輕、爰由律師向上訴院上訴、並由學生方面調查得是日在該妓家設宴之主人爲馮阿毛、捐洋之方德熙、亦已函請法院拘辦、尙有唆使行兇之人及在場胡調之楊某等、正在調查其姓名、(國民社)

爲教務長辯白 東南女體專學生

前日報載學聯軍訓委會、將警告東南女子體育專門學校教務長秦醒世一則、茲據該校全體學生來函、秦君素向贊成愛國運動、並無阻止接洽救護隊事、特此更正、

國貨一覽 (十四續)

農工商局遵爲應付目前急需及謀永久提倡國貨起見、爰有國貨一覽表之編制、該項表册目前行將編竣、兹將編就一部分先行披露以供國人參考、

雜品工業門 建築材料類

石粉滑石粉石子灰石羔粉	©⑤	順昌機製石粉廠	白利南路周家橋西陳家渡
陰溝瓦筒	水泥 瓦筒	邢金記瓦筒廠	邢家宅路第一弄二五號
木		益豐鋸木廠	新閘橋東首沿浜
花磚		光華公司	靶子路
石灰		福昌新仁記灰窰	外日暉橋康衢路
瓦筒		顧錦記瓦筒廠	華德路一一四號

雜品工業門 榨油類

荳油餅	聰聰字	聰聰荳油餅廠	曹家渡浜北
棉油餅粉	蝴蝶	順餘油廠	曹家渡浜北
花生油餅	雙星	生和隆油廠	同上
同上		茂和昌花生油廠	曹家渡
棉子油餅殼		大德新榨油廠	麥根路
荳油餅	昌記	昌記	閘北潭子灣
棉子油餅		恒隆蓮記油坊	浦東十八間鎮近首
豬油		潤泰祥豬油廠	吳淞路沈家灣
花生油餅	葉字虎	葉安隆	潭子灣
荳油餅 棉子油餅 花生油餅 菜油餅	松鶴	大有餘機器榨油股份有限公司	西蘇州路三六號

義勇團籌備游藝會

法租界中華義勇團爲籌募基金建築團司令部、定陽曆七月二十廿一廿二廿三日舉行游藝大會、推定洪雁賓爲籌委總務主任部、張石川爲游藝部主任、

神效百齡油好銷路

此油能除百病、小兒驚風肚痛及男女各種風痛等症、一經搽用、奏效如神、久已行銷港粵及南洋各地、到滬以來、銷路日盛、現由本埠北四川路福泰代理、如惠羅永安先施新新四大公司均有出售、

都錦生大減價誌盛

北四川路杭州都錦生絲織廠、自四月二十日、舉行開廠六週紀念大減價以來、各貨莫不大爲暢銷、而尤以該廠最著名之絲織風景、西裝領帶銷路爲最旺、批發亦異常熱鬧、爲前數次大減價所未有、據該廠經理、新由日本考察絲織品回國之都錦生君云不日將有新的絲織品發明、

碧浪一卷四期出版

湖社編輯之兒童刊物「碧浪」第一卷第四期業已出版、內載小說詩歌戲劇故事笑話謎語等五十餘篇、均饒興趣、定價每册一角、一卷四册減售三角五分、總發行所上海北浙江路信昌里湖社事務所寄售處棋盤街民智書局四馬路現代書局、

市公安局局務會議

特別市公安局昨開第三十二次局務會議、討論事項、(一)公安月刊經費案(決議)由購餉項下撥發、(二)整理內務長警被單應用白色布案、(決議)從前曾經規定有案、未整齊區所於七月十日以前一律實行、(三)夏季官長長警制服應用白色案、(決議)每人製定一套、用短袴、費籌餉項分期扣除、(四)國術研究會簡章草案、(決議)星期四下午二時開成立會後繼續討論、

二區黨部登記消息 一部須補全手續

二區黨部審查登記表、其手續未完備者、須十四日下午六時前往補全、否則該項表格均作無效、茲將手續未完之各同志姓名列後、(一)手續完備而須到部談話者、吳滄泉●楊祥翔●曹發樣●毛關麟●高云旅●(二)缺照片者、李福慶●許志瑞●湯祖德●沈鈞●麥香倫●潘世傑●徐唐年●姜景麟●邵任●李振亞●朱希寰●張洪恩●楊景龍●魔春亮●胡開第●劉道恒●王丹初●張照民●盛民袖●沈冠英●鍾祖恩●陳乃安●厲子麟●吳象祖●劉紹基●姚文蔚●秦聯奎●金子康●黃翰●林春棠●段京●楊肇增●瞿國人●李蘊儀●(三)無審查證黨證或證明書者、倪雲甫●蔣顧約●(四)既無照片又無黨證及證明書者、沈國英●黃振東●胡培基●吳海金●韓玉森●張炳光●汪賢標●駱通●陳金鏞●何復元●胡黻卿●施貝●施復中●戴希康●李國元●

二十二師招募處結束

第一軍二十二師招募處從事結束、招募人員均於昨日赴寧、

香煙史中之新紀錄 麗麗牌用新式煙盒

中國徐勝麟公會會員大華煙公司爲謝神蔣伯器陳才寶吳啓奐洪華良等所創辦、以提倡國貨挽利權爲主旨、昨爲該廠所發明之新式煙盒、麗麗香烟所用、以◎作標記、係取環球第一之意、已稟農工商局批准專利、特函請中國捲煙廠公會備案、又聞麗麗牌香烟已在製造中、配合原料均係上乘、即裝用新式煙盒發行、可在國貨香烟中放一異彩焉、

芝蔴出口從量征稅

江海關梅稅務司布告、去皮芝蔴出口、原按估價征稅、現奉代理總稅務司指令、自本年七月一日起改爲從量、每担征稅銀二錢、

周浦商團考選隊長

周浦商團昨假王氏義務學校大操場、考試隊長二人、副隊長二人、以便訓練該商團員、結果錄取生●周曾昌●張玉麟當選爲正隊長、陸友華李國泰周鑑靑、當選爲副隊長、

醬業商協合併辦法

市商民協會、接民訓會函、以醬酒業分會、與醬園業分會、因組織問題、糾紛已久、若不設法解決、殊非商人之福、前日召集常務委員臨時會議、議決合併辦法三項、(一)將市黨部合作函令轉知兩分會查照、(二)函令兩分會各將會印、限期繳呈本會、(三)由本會委任醬業分會臨時執行委員、担負籌備責任、並由組織部派定常川指導委員、並指派臨時秘書一人、前往辦公、

工整會調解消息

南區棉織業第一業務工會、爲中華廠停止營業案、派趙再卿會同該會常委前往交涉、廠方允給每名工友川資洋六元、並於停工期內、稍給飯資、雙方同意、後廠方忽推托不簽字、以致尙未解決、籐器業工會一分會、爲擬訂勞資條件案、派趙同志前往調解、後由農工商局、召集雙方於十一日午後、開會解決、

請維持註册信用 市政府之公電

市政府、爲商民註册事、電工商部、請飭全國註册局、凡上海市內公司商號持有農工商局本月一日十日以前所發註册執照者、一律准予換照、不再收費、其已註銷者、一概恢復、以全信用、

祁門同鄉會議改組

旅滬祁門同鄉會昨日假寧大西洋召集全體職員會議、對該縣捐稅局有載有紅丸嫌疑決、請省府各機關撤查嚴辦、旋討論改組事宜、決用委員制、當場推舉胡春芝康洋卿許後甫洪劍萍李子厚五人爲籌備委員、

洋裝釘書業之整頓

洋裝釘書業商民協會昨日開會員大會、到者甚衆、陶曉春主席、討論議案如下、(一)本業業規除照原草案十五條外並加四條、通過、(二)致不用日貨、(三)價目統一、不得私自減跌、現該會已備文呈報農工商局、一俟批准、即嚴厲執行、

業外人不得參加勞資糾紛 農工商局之通令

農工商局奉市政府訓令、內開、黨務指導委員會第十三次議決案開、請制止律師干涉勞資糾紛案、(說明)查此次油漆業職員工會、與資方發生糾紛、業經農工商局調解、雙方協定條件、詎有顧鴻飛律師、代表資方登報否認、致使已解決之事項、橫生枝節、遷延時日、於勞資兩方、同蒙不利、殊非本黨扶植民衆之宗旨也、(議決)函請市政府嚴厲執行、已協定之條件、不得聽其橫生枝節、勞資雙方代表、應請嚴令以本業人爲限等因、昨日通令工廠工會及商號一體遵照、

米業中孫案先解決

米業職工會孫伯君一事、經農工商局一再召集勞資雙方、於昨日最後談判結果、由店主再給戶主洋二百三十元解決、生活條件亦已談妥、

檢查化粧品 該業今日開會討論

化粧品印花特稅局以特稅係奉命征收、在未奉改變之命之前、不能停征、故已於十一日起、實行檢查、各店存貨、照章征稅貼花、該業各會員、定今日召集大會繼續討論辦法、

海軍黨部宴新聞界 欲與列强相抗 必須振作海軍

海軍總司令部特別黨部籌備委員會、於前晚七時設宴東亞酒樓、招待新聞界、各報均有記者列席、酒數巡、由主席海軍總司令部參謀長任宇承致詞、略謂察目下情形、中國與列强相抗、實缺之海軍勢力、故中國欲與爭勝、非努力於訓練海軍不可、最近日人之威脅我國、亦緣於彼邦之海軍遠勝於我軍、惟此事體大、尤賴新聞界諸君力予提倡、則中國海軍擴張之時、卽吾人最後勝利之地云云、

北伐演義禁止發售 爲內容有背謬事實

市教育局迭接國民政府軍事委員會來文、最近民衆書局出版陶鳳子所編之北伐演義一書、背謬事實、毫無價値、昨特通告本埠書業不得發售、

招商兩輪更易主任

招商局前江安輪船業務主任袁仲慰業已去任、其遺缺由沈仲淸接充、又該局嘉禾輪業務主任程寶森亦去任、遺缺由樂秀樑接充、

唐拾義佈告

久咳丸辨僞法

㊀僞品包內無驗眞劵
㊁僞品或有僞驗眞劵但翻印肖像模糊不堪
如無上述諸弊方爲眞品將劵交回總行即贈本廠美人畫
向例一張換一張從不改章

饗滿申江
惠福老牌花紙
花式最多●最美●最廉
工減最快●最好●最廉
南京路二百七十七號

李秋君女士潤格
每尺 十元四尺爲止 條幅 減半
尺頁扇面每件五元 山水花卉人物同例 點景工細加倍 刻石 每字二元
收件處上海卡德路八十號李宅各大箋扇莊及時報館 2633

戲院	地址	今天日夜開演
大舞台	三馬路	▲夜戲▼ 四本鎮國高廷贊
上海舞台	四馬路口	▲夜戲▼ 三四本穿金寶扇恨
丹桂第一台	四馬路中	▲夜戲▼ 頭本開天闢地
共舞台	法租界	▲夜戲▼ 大八蜡廟 樊江關 水淹七軍 寶蓮燈
共和影戲院	西門方板橋	醫驗人體
中華大戲院	法大馬路吉祥街口	歌女懷春
北京大戲院	北京路貴州路口	丈母娘
百星大戲院	老靶子路福生路口	萬王之王
虹口大戲院	虹口乍浦路口	亂世忠臣
夏令配克大戲院	靜安寺路	卡門
恩派亞大戲院	法租界霞飛路八仙橋口	如此巴黎
萬國大戲院	西華德路[illegible]	雙劍俠
中央大戲院	六馬路亦舞台原址	木蘭從軍
新中央大戲院	北四川路海甯路口	白雲塔
卡德大戲院	新閘卡德路口	海外奇緣
世界大戲院	閘北西寶興路寶雲路口	再世姻緣
奧迪安大戲院	北四川路	馬羣艷跡
上海大戲院	北四川路	賓漢
通俗大戲院	大東門小北門	蔣老五殉情記
卡爾登大戲院	靜安寺派克路口	有情人
東華大戲院	法租界霞飛路	第八夫人

香港國民銀行董事長
葉揆初亦落匪手
靜安寺路綁去

江西路香港國民儲蓄銀行董事長葉揆初、杭籍四十五歲、寓跑馬廳斜橋弄十號、昨晨九時、葉坐自備包車、由寓所拉出、擬至銀行、車經靜安寺路一百十一號門首、包車之後面發現黑色汽車一輛、號碼爲六三八九、車中躍下兩人、喝令葉車停步、包車夫吳阿四見來者凶猛、遂停步不行、葉當被拉下、推入汽車中而去、吳阿四乃返寓所報告、巡捕房得悉此事、調查得六三八九號汽車、爲中國交涉使署楊某所有、派人前往查察、則楊車昨日並未開出、方知綁匪之汽車係假造號碼者、

愛花老人伏地窟
指江廟後面救出
緝獲綁票匪十人

林家花園主人林鑑泉被綁案、經公安局查緝、已獲綁匪多名、最近公安局偵緝處於昨日在杭州地方拘獲徐永標一名、據供、寧海人、年三十四歲、有同黨多人、匿居閘北指江廟後面、當場將該犯帶滬、發交寶山路五區公安局、由該局長陳佑華率領巡官牛開平賈文彬、於昨晚深夜十時、密往指江廟宋公園路後面、先將綁匪所居之平屋三間圈住、由巡官等開槍示威、再用利斧劈開大門、一擁而入、見客堂中係一木作、有擱舖二三隻、男女雜臥、乃一一拘拿、巡官等立在客堂中、正在徘徊、突覺脚下之地板搖搖而動、疑而起視、則發現大地窟一、內坐一老者、詢之、知爲肉票林鑑泉、於是扶起救出、一面又搜到盒子砲一柄、子彈七粒、當將一干人犯、帶入五區、巡官等又往寶興路小菜場興永泰柴店樓上、拘獲兩人、以上两起共獲男女綁匪九名口、姓名如下、蔣老五、三十歲、紹興人、吳好炎、二十五歲、紹興人、張烏弟、三十七歲、寧海人、劉中鰲、二十七歲、新昌人、丁有生、四十七歲、昌安人、王張氏、五十二歲、奉化人、俞楊氏、三十五歲、奉化人、王阿全、三十五歲、奉化人、周作政、三十四歲、泰昌人、以上人犯現押五區監室、今日解總公安局訊辦、至於林鑑泉救出時、曾受微傷、且神經受重大刺激、返家後、人即暈去、久久乃甦、叉悉綁匪對於贖價、初開價五十萬、雙方在杭亘幾度接洽、已交過三萬元、

盜跡

赫德路傷盜僵臥
蒲石路煙紙店盜刦
鎗彈擊傷一男一女

法租界蒲石路四百八十五號倪金興煙紙店、昨日上午十一時二十分左右、突來盜匪二名、各出手槍、嚇禁聲張、肆行搜刦、僅得大洋三元、小洋六角、悻悻然攜贜出門、向公共租界方面逸去、時有倪之鄰居許杭全、暗隨於後、同時即知照站崗之法租界四百五十四號華捕、及二百零一號越捕、協同追捕、盜已覺察、舉步飛奔、至福煦路、即折西至哈同路、復折北沿哈同路而逸、迨至哈同路安南路北、住在該處之靜安寺捕房唐副捕頭、聞警笛聲、即出而攔捕、但未攔獲、盜已逃至民厚南里、一盜即於斯時入民厚里脫逃、另一盜仍盡力狂奔、時有麗人李英、因身穿制服、被致盜疑其爲捕、突開一槍、中李左臂、受傷倒地、當時有行路婦人田王氏、被流彈擊傷右腿一圈、幸未穿入腿中、盜至靜安寺路、即折西沿靜安寺路而逃、值崗於哈同路角之三百二十五號印捕、聞槍聲及警笛聲、亦早出槍迎面來捕、但抵民厚里時、盜已離遠、彈力容不能及、乃未發槍、適有毛阿中駕六千四百六十八號汽車自東向西而來、印捕即附乘該車追捕、車行未數碼、已聞連珠槍聲起頭西端、乃復下車、執槍馳往、則見盜已倒臥於地、其身傍有一華服男子執槍立、而盜之手槍、亦已入其掌握、乃即上前查詢、悉執槍者爲老閘捕房四十一號包探趙福海、初趙探自老閘捕房出外、擬返家午餐、其家住居滬西、趙當時乘一路電車至赫德路靜安寺路角、即聞槍聲與警笛聲、乃下車出槍備探查槍聲由來、不圖盜已挾槍自東至、故突發槍數響、彈中該盜頭胸腹三處、倒地就擒、後傷盜及流彈擊傷之李英田王氏、經分別車送仁濟醫院及巡捕醫院醫治、

公共汽車
軋斃少女
提籃橋附近

十五歲少女陳阿富、昨日下午二時、行經提籃橋附近、被第九路公共汽車撞倒、軋傷頭骨及腹部、片刻身死、因無家屬認領、屍車舁倫路驗屍所候驗、

沽酒不及痛飲
茶役倒斃雨中

南京人李文元、五十四歲、在法租界商界總聯合會爲茶役、嗜杯中物如生命、前日下午五時許、持瓶冒雨出新樂里三號會所、向對門沽酒、一瓶而返、剛進新樂里弄口、忽然倒斃、該商總聯合會常務主任尙慕姜特出洋百元、命人爲之棺殮、

紅顏命薄
老七服毒死
因爲本夫毆辱

松江女子唐素珍、委態絕佳、年二十七、十載前嫁同邑人名阿泉者爲妻、泉非富有、旋因開銷不支、牽素珍來滬、由人介紹爲妓、隸福裕里二弄第一家長三妓院「二喬」家爲先生、人稱之爲老七、因貌麗、徵之者多、阿泉屢屢至七處索款、七因別種關係、遂與阿泉離異、雙方立誓、有云、「各走各路、兩不聚會」最近阿泉又至伊處、纏擾不休、且牽游民三四、在生意上胡調、竟欲毆七、昨日下午五時許、七自其小姊妹家雀戰回來、途中又值阿泉、大遭毆罵、至福裕里後、七念命薄、私將生煙吞下圖盡、被房間中人察覺、送往醫院、詎至深夜十時斃命、

婚姻忽然變卦
芳心碎矣
吞火柴二盒

南鄉齊家石橋孫月耕之次女自芳、從幼許配於滕泰生之子毛弟、毛弟充當該處私立小學教員、其父今春議婚、毛弟忽發生異議、決意不娶、親族勸解無效、涉訟法院、判令雙方在外和解、嗣經原媒再三調處、由乾宅津貼坤宅三百元、送還庚帖、孫自芳因此怨憤、有時神經失度、喜怒無常、不意前晚潛吞火柴頭二匣圖盡、昨晨經人發覺、已腹痛如絞、即由乃父車送海格路醫院救治、

香水害人
鄰婦損人名譽
少女赴水圖盡

住居吳淞宰羊路之女子陳彩弟、年方十七、秀外慧中、從無輕挑之行、日前彩弟在街市得香水一瓶、適爲鄰婦王李氏所見、疑有曖昧、遂斷此項香水、係彩弟之情人所贈、逢人便告、昨日彩弟在同泰路遇該氏、遂起扭毆、是時適有彩弟之義父趙愛愛經過、盤悉情由、舉手將氏猛批一頰、致鼻破血流、李氏亦將愛愛扭住痛打、此時彩弟、以王李氏當衆誣辱、一時氣憤、乘人不備、潛往江邊赴水圖盡、當爲路人救起、未遭滅頂、事爲崗警得悉、將其帶至公安署、並傳趙愛愛王李氏訊究、

卅五萬損失
弄不清楚誰任局長
施省之念佛上堂
一電極鑽營能事
宣告被告應負責任

交通部委派趙鐵橋爲招商局總辦、從事整理清查積弊、經查出漢口分局當施肇曾(即施省之)爲局長任內、就購煤一項、損失局款二十萬另五千一百十四兩八錢四分、又銅元折合銀兩項下亦損失局款十五萬二千七百十六兩三錢八分、六七年間兩共損失卅五萬有奇、施現寓本埠公共租界慕爾鳴路卅一號、該總局特延秦單兩律師向臨時法院、以使佔罪起訴、業已將施傳案、因其否認曾任漢口分局局長、展期再訊、各情已誌前報、茲悉趙總辦已委汪某爲漢口分局長、上月廿九日汪赴漢就職後、將歷年帳目發交會計師審查、乃該局職員譚某等三人竟將第十九號之緊要帳簿一册湮沒、汪局長除向當地官廳起訴、請將該三人逮案追究外、並呈報趙總辦核奪、而趙總辦日前赴京時、與秦招商局監督之交通部王伯群部長磋商要公、又聞施省之有逃亡之虞、即電知秦律師、着速具狀呈請臨時法院、將施羈押、昨日午後、由梁龍推事開庭、專審被告否認曾任局長問題、被告則請張陳伍三律師辯護、首由原告之律師陸續提出證據六件、皆係證明被告之爲局長者、並逐件陳述、大意謂招商局之漢口分局局長一席、本係被告之弟担任、民九十一月十六日、其弟病故、被告自漢拍電致總局董事會之盛莊氏、作毛遂之自薦、措詞恭順、有如承栽培、存沒均感等語、該電係由本埠永亨銀行轉到、因被告爲該銀行董事故也、總局遂先電委、繼又函委、民十正月廿八日、被告在漢就職後、曾呈報總局、至十二年三月間、被告之胞姪星伯亦在漢局辦事者故世後、始由被告保朱綏丞代理局長職務、但此項代理、係限於被告因公離漢期內者、董事會答復、被告薦舉朱君之函、已經敘明所有一切責任、仍須被告完全負担、而被告直至本年四月、猶支局長俸給、應請訊問被告承認與否、庭上即傳施省之、施性佞佛、雖對簿公庭、仍手持百八年尼珠一串、上下唇微動、當係默宣佛號、聞呼其名、纔起立、由被告律師詰問、據供六十三歲、杭縣人、自民元以至十二年冬、皆在北京、歷任隴海同成兩路督辦、民九十一月十六日、我弟病歿漢局、得電赴漢、料理喪務畢、運柩回籍、稍事勾留即回京、招商局歷年有事於京、均託我贊助、故自我弟故後、以漢局長一缺相畀、用作酬報、但我身爲兩路督辦、對此區區局長、實不屑任、由永亨轉交總局之電、非我所拍、至次年正月呈報就職之函、亦係胞姪星伯所發、而我初皆不知、我既不管局事、更從未支分文薪水、我爲弟在京開吊時、孫寶琦雖曾勸就局長職、然我未允、嗣接董事會委任函、當即口頭辭退、朱係我所保事務、素未過問、人所共知、民十除夕、我姪星伯故世、總局消我薦人、我乃保舉朱綏丞、惟職務係由局方所定云云、被告律師隨出證據六件、亦逐件述明、原告律師則對被告所提證據、逐一辯駁、謂即就被告所提證據、已足證明被告實係局長、毫無疑義、前次被告否認局長、係將信函呈案、因其上書施督辦、今則稱總局長之一函、措詞與董事會致被告責成負担完全責任之函自相矛盾、施在北京、而總局在滬、該函當係郵寄、然無郵局戳記、而孫寶琦致被告之信、亦無郵局戳記、殊屬可疑云云、嗣被告律師亦將原告所舉證據四件、加以辯駁、謂原告證據雖有四種、然祗須解決其第一種、即永亨所轉之電、則其餘三種證據當可不攻自破、該電措詞極鑽營之能事、彼時被告身兼兩路督辦、斷不作此卑鄙行爲、即爲之、亦不致形諸筆墨、自喪人格、故該電決非被告所拍、而其餘之呈報就職等函、當亦非被告所爲、然則此函電自何而來、蓋被告之姪星伯、確有謀此局長之意、或係彼假借乃叔之名而爲之、更或係星伯之左右爲之、俱不可料云云、至此局長之問題、辯論終結、原告律師即聲明上述被告所逃亡之虞、及漢局發現湮滅證據之兩事、請求將被告羈押、被告之律師極端反對、末由梁推事宣告應負責任、當庭裁决、被告得以一萬兩交保出外、改期再核、

傲雪村夜捕九匪
鎗傷關金生父子
拿獲吳洪有弟兄

浦東周浦區東市數里許之傲雪村鎮、前日(十日)下午三時、突來客音男子九人、至小茶館吃茶、探詢住戶情形、鄉人知非善類、故於下午八時許若輩離茶館去時、即有二人尾隨、覷其究竟、距出鎮甫二里許、匪徒還身駡曰「你們爲甚死跟着老子、識相點、快回去、不回去、請你們吃手槍」言時、袖出手槍、二人始卻步、返傲雪邨鳴鑼報警、一路由鄉人追趕、大呼捉盜、匪徒情急、六人逃避田路而去、三人見前面橫阻小河、便涉水而過、擬登岸圖遁、此時河濱適有關金生父子、正在車水、匪徒即拔槍射擊、一槍中關金生之胸部、彈從左脅穿出、一槍中關金生子足部、彈未穿出、其時周浦公安局警士與周浦商團亦已趕到、即將二匪捕獲、據供、一名吳洪有、三十三歲、安徽人、在綸華毛巾廠作工、一名吳國安、三十歲、亦安徽人、乃爲兄弟、承認欲刦傲雪邨張姓家是實、至關金生父子、現在醫院、醫生謂有性命之虞、

緝獲

□王瑞林家被刦案盜匪　泗陽人劉隆華徐明月、因於本月四號夜七時四十分、糾黨持械、搶刦楊樹浦路二千六百二十九號王瑞林家、值洋二百四十六元之衣飾銀洋逃逸、案發、前日午後爲楊樹浦捕房先後緝獲、連同收贜婦人趙徐氏、一併帶入捕房、昨經解送法院研訊、

□中和旅館內十五名口　老閘捕房中西探長偵悉有大帮盜匪在福建路六百八十九號中和旅館內、遂於前晨密往該旅館、在三十三號三十四號三十五號二十七號等四房間內、拘獲盜匪胡坤山夏雲德春四范月興王世英宋金貴邢慶成尤新堂許家奎胡金標劉金恒陸華亭王時全陳錫佩及女匪胡張氏等十五名口、抄出手槍一支、子彈一百六十粒、及鈔洋一千五百四十二元、昨晨解送臨時法院、經完推事向被告等略訊一過、諭本案改期訊理、被告等仍分別還押、

審訊

□歐蘇不服判處徒刑四年　盜匪廣東人歐蘇、因於二月九號下午四時、糾黨持械夥劫寧勸路四十號李秋菊家值洋一千二百三十元之財物、被探查獲、解由臨時法院訊判徒刑四年、嗣歐蘇判不服、延請律師提起上訴、昨日午後開訊、即據上訴人歐蘇之代理律師起立、陳明不服理由、謂當事人係向在海關輪船爲火手、素來安分、並未糾同向李家搶刦、實被巳獲之再犯誣攀、捕房與陳律師相打關係、稍有仇隙、此次又因借錢不遂、故被誣攀、對於搶刦、完全不知、請求撤銷原判、宣告無罪、捕房律師起立駁稱、歐蘇在第一審時、已經訊實、對於所處徒刑、並無不合、應請維持原判、謝廳長核供、論辯論終結、候訂期宣判、

刧土開鎗
損失二百兩
傷了一隻腿

揚州人倪國寶、四十一歲、與友許了福、同居西門金家牌樓四十號、專門爲人包運烟土、昨晨一時許、有土販江北人俞某、託倪許二人運土至新開河江申輪船上、行經民國路新開河救火會隔壁小弄中、突有江北口音之匪徒四人、前來刦土、倪與之抗爭、當被開槍、彈中右腿、大土損失二百兩、倪

匪黨可開表店
搜出五十三只

前晨天未黎明四時許、匯司捕房一千二百四十四號華捕在北浙江路檢查行人、拘獲身藏手槍之南京人王四一名、因其向捕奪取所佩手槍、致被捕開放手槍、擊傷腿部及後腰等處、送往醫院醫治、各情已誌本報、前日午刻三時、該管捕房華探長偵悉王之同黨南京人呂得貴、匿跡北浙江路南洋旅館七號房間內、遂往該旅館、將呂拘獲、搜出金表五十三只、帶入捕房、昨晨解送法院、經推事向被告詰問一過、諭仍還押、候改期訊理、

捐門竊鐘表
同源泰損失二百餘元

北四川路橫浜橋同源泰煙紙雜貨店、兼售鐘表、昨晨三時許、有竊賊撬去牌門而入、將大小鐘表共四十八只、完全竊去、約值二百七十元、現已報告捕房查緝

蘇小妹做相公
一副大牌白快活
欣然來　憤然去

蘇小妹向在絲廠做工、昨日下午二時許、至閘北共和新路北小西妹王徐氏孫小五子家玩耍、邀至王之鄰家、與曹貴珠家玩耍、雀戰、不到一圈莊、彼此談笑甚歡、小妹忽想起一個迷語、謂「頭似琵琶身似弓、手中捻了一點紅、雷電交作無大雨、霧迷漫一陣風」、係一件消耗器具、同桌數人猜、久久不中、小妹云、「二只水烟筒」、合坐哄然、旋值小妹莊家、竪起中風三只、白板二個、春花一張、其餘均係洞子、旋則白板碰出、等一九洞對倒、不料裏面忽少一牌、做了小相公、小妹欲補、闔家內知莊家係一副大牌、然尙不知係洞子、且有中風三張、皆堅執不肯、致起口角、繼則互相扭毆、小妹力弱、略受傷辱、乃奔出擬告該處崗警、復思係賭博、恐反遭沒趣、遂徒呼觸霉頭而去、

女癡子燒香
自稱律師夫人

昨日下午二時許、城隍廟星宿殿樓上、來一女癡子、携小花大一、小女子二、均穿印白官紗旗袍、均極活潑、繼該癡女向香火二寶處、取紙錠香燭等焚化、詎向其索錢、謂剛巧不帶、且復反唇相譏、二寶乃訴之公安局派出所、訊知有瘋疾、即不復受理、二寶亦無可奈何而去、據二小女稱、住白克路二百八十六號半、但女癡自稱名狄古英、三十歲、乃夫執律師業云、

葡人駕車肇事
飛機工廠請交涉

國民政府軍事委員會航空處飛機工廠致交涉署函略云、有葡萄牙人特蘇柴及韋特耳(譯音)、駕五〇五號機器脚踏車、於今日(十日)下午三時、闖進敝廠守衛界、將衛士趙得勝撞倒、將左前膊及右腿下部碰傷、槍刺壓毀、除將該衛士扶入敝廠醫務室醫治、並將該葡萄牙入之脚踏車扣留外、函請貴署嚴重交涉、以重國體云云、

未婚夫
兩機關無此人
管轄問題不易解決

寧波女子徐妙英、以未婚夫林明懷藉婚事之進行、向乃父強借款項、認爲行爲不當、具狀地方法院、要求解除婚約、林明懷不到、延律師辯訴稱、現充軍職、上海並無住家、於是發生管轄問題、曾奉庭諭查明再核、昨日又由葉庭長審理、原告律師起述、查得被告並非如被告律師所稱三十二軍二十師之軍職、今有二十師副官處回函證明、並無此林明懷之副營長、而被告自書爲警備司令部秘書、該部亦已否認、足見曾充軍官云云、問官旋問原告云、本院派吏調查報告方板橋之住處、其屋內何姓與被告關係是有的、但不能確認住在該處、本院還是將案移送鄞縣法院審判、原告律師起謂、何姓爲二房東、被告是三房客、於是管轄問題、不能解決、官遂該原告墊繳調查費一元、候本院派推事官前往鄭重再查、

姊豈可以代妹嫁人
失了未婚妻想大姨
期以一年方能解決

高郵人沙俊之、近因未婚妻陸巧珠失踪、乃在上海地方法院狀訴岳父陸昌道有意賴婚、致臨婚翻其、爲請履行婚約、即予完姻等情、陸昌道亦提出答辯、謂女兒被三胭子逃走、現已將三胭子之真母胡秦氏扭至鈞院檢察處訊辦、並不願婚云云、昨日上午奉葉庭長開庭審理、沙俊之供年廿四歲、在浦東華昌火柴廠做工、民國十四年十月廿八訂婚、媒人丁陳氏沙如明沙壽明等、聘金十八元、四樣銀器、十八個小布、曾向媒人知照擇吉本年四月十六結婚、乃四月十四岳父忽遣沈榮桂來說、未婚妻於十三逃走、但究竟如何、不得而知、現我要未婚妻、陸昌道供、五十五歲、興化人、住定福弄卅二號、扛煤炭小工、我並不賴婚、實是女兒於十三逃走、是被三胭子拐的、據胡秦氏說、匿居扇子弄、所以於十五日守一夜、未獲、榮桂供、廿四歲、高郵人、住南倉街、陸昌道遣我報信、爲因沙家人多、找尋遺了、仍給沙俊之的、又證人沈、以期稍尋、訊至此、官爲和解向原告云、現在你的未婚妻逃走、迄無下落、今爲和解、兩造互相找尋、以一年爲期、如果找到、即可成婚、否則返還財禮、解除婚約、並患無妻、乃沙俊之答供、未婚妻既已逃了、可令岳父將其長女嫁我好了、官云如此胡說、天下安有跑了妹、將代嫁之理、沙遂供稱、願於期內尋找、官訓至此、亦表同意、即爲擬就和解筆錄、簽字退庭、

南鄉大火
瓦房念六間

毛家灣在顯橋鎮東六里、該村東南角張姓灶房起火、前晚(十一日)六時、火勢甚烈、延燒至午夜、歷七小時之久、燬瓦房二十六間、房主之詩材兩具、以及田器牲畜柴米等、均遭焚燬、損失浩大、計農民無家可歸者有六戶之多、

不堪淫虐
從則罵——拒又責

胡家木橋五區三分所公安局、前晨八九時、突有少婦史邱氏扭一男子到署、請求法辦、據邱氏稱、二十三歲、父名邱國寶、男子名史仲元、三十九歲、係吾丈夫、同爲鹽城人、現居利民路洪興里、結婚已三年、並無子女、而在此三年內、受苦不堪、蓋余夫每夕非交合三次以上不可、然終無生育、最近彼患目疾、因不自愛、疾勢大增、乃又大罵余之不德、然至夜間余堅拒之、則彼又責余之心忍、不料昨夜乘余酣睡之際、將亂髮一團、塞在余之生殖器中、淫虐如是、夫婦之道絕矣、故請所長法辦、要求離異、唐所長以事關人道、判交司法科核奪

形形色色

賴與敲詐

寶山縣鄉人張惠生、昨投法公堂控稱、民人前年娶治下菜市街一號開設鞋店婦人劉朱氏之女兒劉林娥爲室、今年正月間、岳母朱氏至鄉間接女歸寧來滬、詎於二月間、忽然被人拐失、後由岳母具控來下、始行尋獲、奉判着將林娥交母領回、嗣後民人在鄉間得悉、來申領妻、乃岳母朱氏匿女不交、堅言須令民人償還用費二三百元、否則將女扣留、實屬有意敲詐、求請訊究云云、詰之劉朱氏供、女兒走失後、實由婦人用去二三百元、當時女婿允許交還、今忽抵賴、求請訊追、奉判劉林娥准交原告領去、致於欵項一節、准予檢出證據、向刑庭訴追

滑脚跌悶

昨日下午五點二十分鐘時、華商電車公司第三十七號兩路電車由西門方面開回小東門、將到站頭、有乘客鎮江人張岱慶、(十九歲在某火油公司批發處學業)、急欲下車、時車未停穩、致一滑跌仆、頭對不省人事、後經設法扶起救醒、由路警送至醫院醫治、並將司機查票帶入一區二分所、訊問情形、旋即釋放、

不願作證

九江官廳日前移文至法公廨稱、有劉梅春者、在該處將女子郁玉珍引誘來申、匿居治下平安旅館內、觸犯誘姦案、業經將兩造拘獲、請准將平安旅館主張席堂傳來九江作證質訊云云、案由中西官准詞、飭飭捕房派探於昨日將張席堂傳案、訊據張供、今年正月二十六日、確有九江婦人郁姓前來借宿一宵、次日即行他往、幷無男子劉梅生其人、今有循環簿可證、商人不願至潯質訊、請核、中西官諭張退去、聽候函覆核奪

不認生女

嘉定女子畢秀珍、前年憑媒嫁與同鄉富紳王某爲妻、發生惡感、上年離婚、涉訟官廳、秀珍之父畢文元被累、近秀珍與許某發生戀愛、實犀住居北市、其父已不認爲女云、

江海關稅務司梅

第一一三一號布告　爲布告事照得去皮芝麻出口原按估價征稅現奉代理總稅務司指令自本年七月一日起改爲從量每担征稅銀二錢等因奉此合亟布告仰各商人等一體周知此布　中華民國十七年六月十一日

體育紀載

中央大學之校長人選

體育紀載

女學生非常成績
在明德中學運動會中

北四川路靶子路口明德中學、日昨在青年會操場舉行運動會、加入者計日夜校男女生五十餘人、各項成績俱甚優美、其中尤以女生二百米之田徑賽加入者能皆全達終點、爲海上女學生破天荒之創舉、各項成績列下、

女生成績

項目	第一	第二	第三	成績
五十米	林寶賢	陸錦賢	蘇麗馨	八秒五分之二
一百米	莫佩瑤	劉洛玲	林寶賢	十七秒五分之一
二百米	莫佩瑤	劉洛玲	楊怡芳	三十五秒十分之九

男生成績

項目	第一	第二	第三	成績
百米（甲組）	朱瑞鴻	陳洪光	徐錫綿	十二秒五分之一
百米（乙組）	陳少球	鄒東海	黃德馨	十四秒
二百米（甲組）	朱瑞鴻	葉笑非	孫照暉	二十五秒五分之四
二百米（乙組）	余禮川	李俊福	鄒東海	三十秒五分之四
四百米（甲組）	李志森	吳其豐	林南生	五十九秒
四百米（乙組）	陳少球	鄒國桓	陳錫培	一分十秒
八百米（甲組）	李志森	吳其豐	郭似森	二分廿二秒
八百米接力賽跑				一分五十八秒五分之一
一千五百米（甲組）	李志森	郭似森	李璧泉	四分四十八秒五分之四
五十米（乙組）	陳少球	鄒文耀	陳伯彪	八秒
跳高（甲組）	莫建屏	朱瑞鴻	徐錫綿	四呎七吋半
跳高（乙組）	陳錫培	陳少球	李俊福	四呎四吋
跳遠（甲組）	徐錫綿	張如基	陳洪光	五咪五·五
跳遠（乙組）	黃德馨	余禮川	李俊福	三咪六·五

中央大學之校長人選
學生屬意于汪精衛等

中央社電訊、中大全體學生於十一日上午紀念週後、即推王沛安爲臨時主席、繼續開會討論校長問題、當由全體學生推出校長人選七人、投票表決結果、汪精衛胡漢民于右任得票最多、定日內呈大學院擇一任命爲正式校長、嗣又推高等教育處三人、表決一人爲孟憲承、

教育紀載

一切教育學術機關統歸大學院主管

國民政府令、教育學術爲一國文化所自出、現當國民革命勢力被於全國、宜有統一整理之必要、曩以政令淆亂、系統不明、中央學術各機關往往分隸於各部院及特殊團體、如清華學校屬於外交部、地質調查所屬於農商部、觀象臺屬於國務院、社會調查所屬於中華教育文化基金委員會、其例不勝枚舉、本政府既設大學院爲全國教育學術之唯一樞機、所有從前分隸各部院及特殊團體之中央教育學術機關、自應一律改歸大學院主管、其各部院對於專門人才之需要、各團體對於設立機關之條件、統由大學院賡續計劃、切實進行、

嬰兒衛生運動大會籌備消息

大東門外普益社嬰兒衛生運動大會、業定十五十六兩日連續舉行、日昨在海軍青年會開第一次籌備委員會後、進行徑頗、聞該會由中華衛生教育會担任布置、衛生局江上峯、及金世昌黃勤等担任演講、總商會醫院及紅十字會總院等担任多派名醫及看護來會檢驗體格、五洲·集成等藥房、愛蘭漢百利及惠民等乳粉公司、及三星棉織公司等、均已與該會洽定、屆期陳列商品出售、並由華商電氣公司惟尤妻務宜傳、育材·明宗·隆德·賢興比實驗等各小學及寧波旅滬六公學担任分發入電券、並徵求嬰兒來社、似●各方合作進行、想屆時必有一番空前盛況、

貧兒院今日廿週紀念

上海貧兒院爲中國慈善事業最先之一、迄今已二十週年、且逢創辦人會公少卿逝世二十週、並地方士紳追贈謚法、於今日下午二時在院行禮、

蘇州全縣演說競賽預誌

蘇州全縣小學演說競進會、定於十七日下午一時在草橋蘇州初中部舉行預賽、十八日決賽、聞報名參加者已有二十餘校、

兩公學今日遊藝大會

勵志公學與滬西公學、定於今日下午在笑舞台開游藝大會、除原有該台全體著名演員合演馬振華女士投江記外、另加表演各種新奇游藝、聞勵志公學之歌舞及疊羅漢最負盛名、

扇面展覽會十六起舉行

麗澤書畫會爲畫家虞澹涵女士等發起、平時集有名家扇面三四百件及虞女士自繪多件、定於本月十六日起至念五日止、假座西藏路寧波旅滬同鄉會開展覽大會、任人參觀、並不收取門票、

陶英已復自由

春間中央大學免費運動中之學生陶英、近由張乃燕令新任秘書劉藻彬偕學生代表等向法庭負責保釋、現已恢復自由、移住校中、

來函

逕啓者昨日貴報刊載戲院「南國小劇場公演三誌」消息一則其中述及在最近的將要演戲美名劇演員中謀將萬籟天先生列入按萬氏此次在散院參加表演原係以院長田漢先生個人之友誼請託偶爾客串前項消息未免唐突萬氏且恐引起外間誤會敬祈將此函刊出代爲更正爲荷此致時報大主筆先生 南國藝術學院謹啓 六月十二日

商場行市

匯穩拆平

▲洋厘 十二日滬市復稍回穩、早午同計七錢二分三厘、比較上日早加平厘、午市同大二二五、市場實質平定、同業做開劃各款一百餘萬、鈔票新幣等二十萬、客帑並無大票去買、約共數十萬、銀行互市二三十萬、小同行收兌鈔票滙期現洋新幣等成交六七十萬、▲銀拆 昨各銀行收解小寂、滙洲各款四百餘萬、早出款較多、華商各莊收解各項貨票支稅匯等款計有一千餘萬、銀拆平和、早市六分、較上日低四分、銀行掛牌爲六分、午市拆息略緊、做開一錢、比十一日加一分

外匯續長

昨本埠外匯掛價均續更長、計英金長二五、爲二先令八辨士七五、美金長半元、計六十六元六二五、印度加一元半、計一百八十二羅比、法郎長十元、爲一千六百九十元、和洋加一元二五、爲一百六十四盾七五、德匯加一元七五、爲二百七十八馬克五、坡匯小去五錢、爲八十五兩、日金減八七五、計七錢、香港依舊勿更、計七十六兩五錢、意大利減五元、計一千二百六十利耳、瑞士小去二元、計三南四十四元、大條銀續長、滙兌又俱實進、市況平平、惟趨勢不定、又美

、計加起二兩四錢 華商投機家日匯實賣均有、銀行如朝鮮正金三菱台灣正金等賣進一百數十萬元又台灣三井正金朝鮮售出亦有二百餘萬元、統核金業中尚稍扒進、人心轉堅、市氣趨挺、英金銀行售出一二十萬磅、市面亦佳、迨下午收市、比較前天計先令縮一八七五、美金縮三七五、日金加三七五、▲英匯內盤初平後軟、一日間計於二元伸縮、華商扒進二十萬磅、▲美匯內盤見挺、前後兩市計有半元上落、華商交易平淡、▲東匯內盤早平後堅、午後萬低、一日間計有半分上落、銀行交易不少、

業各減〇六二五、同爲四元八角八分一八七五、日英一先令十一辨士〇六二五、如前、又日美小落一二五、計四十六元六二五、英對滬加三七五、計二先令九辨士三七五、本日路透電十點十分到、日美小去一二五、計四十六元半、日英降〇三一二五、計一先令十一辨士八七五、又電通社電九點五十五分來、日美出入價均小去一二五、計四十六元半至四十六元六二五、日英各減〇六二五、計一先令十一辨士八七五至十一辨士九三七五、遠期日美出入價各跌一二五、日英小去〇六二五、十二點及下午二點念五分電均無升降、市況平平、

內匯趨疲

昨日華商銀行公會報告、國內匯兌情形似趨疲勢、交易平淡、匯水除京津銀洋及漢口洋例見漲外、餘無變化、計北京公砝升二兩、爲一千〇四十七兩、洋加一元、計一千〇十五元、天津行化升二兩、計一千〇五十五兩、銀洋增一元、計一千〇十四元、漢口洋例升五錢、爲一千〇二十七兩、又本埠中行接大津電訊即期行化升六錢二分半、計一千〇五十五兩、

大條均長

昨（十二日）據倫敦來電、大條銀近期已長三五、計爲念七辨士七五、（合英金二先令八辨士八一二五）遠期長二五、計爲念七辨士六二五、中印

標金轉漲

昨（十二日）標金已轉漲象、早初跌去數錢、殆因大條又長、但買方活躍、時已漲起一兩數錢、英匯揭曉既已掛長、遂跌一兩餘、復因匯市趨緊、提高二兩、午收退去二兩、下午續漲二兩、蓋日匯益挺、同業進多出少、人心堅固也、市場交易頗呈活動氣象、廣帮恒興永亨買進三四千條、順利萬興稍有售出、至後市大連帮恒興等復有購進、零碎各戶有所售出、套頭各號時進時出、均套四兩之外、

公債呆定如故

昨（十二日）公債市況續見寂聞、期貨成交異常寥落、全日僅做二十五萬元、內七長計十六萬元、整六九萬元

萬八千五百元、七長計二萬一千元、實價各方均多觀望、以是除呆定如故、各債市價以市況清寂、鮮有上落、蓋七長本月份比前均同價、其下月份各貨亦僅好五分 ▲七長 七長現貨七十四元三角、期貨六月份七十四元三角半、比前不動、七月份七十二元、比前好五分、▲整六 整六現貨無市、期貨六十二元七角、比前同價、七月份六十三元四角、比前略好五分、▲二五 二五大票五十六元六角半、比前漲高四角半、七月份五十五元七角、比前漲起半元、

棉市益疲

昨（十二日）紐約棉市以銀行待賣出及需要缺乏而跌、計各月期價小去十二至十五個磅音、現貨小十五個磅音、利物浦棉市七月期小·〇三辨士、八月期十月期不動、現貨小·〇一辨士、孟買棉隨利物浦開解而疲、計平茄爾不動、奧姆辣大二羅比、勃洛去大二羅比、大阪棉市各月期小四角至五角五分、本埠棉市以久旱獲雨、人心大懈、外棉又疲、且實銷不動、故市況益趨軟勢、紗布交易所漢標前市各月期小去四錢至二錢五分、後市又小一錢至二錢、共成交四萬五千七百担、各月期價如下、

月期	價	比前
六月期	三七·一五	小·五五
七月期	三七·七五	小·四〇
八月期	三七·九五	小·四五
十月期	三七·三〇	小·四五
十一月期	三七·〇五	小·四五

現棉仍無交易、到貨未有、南市出數三千斤、北市一千斤、收價同前、永豐莊陝西花一〇〇包、價三七·〇〇、純交、

紗市不振

昨日棉紗市況因銷路無起色、中外棉市每況愈下、坐是市勢委靡不振、依現狀推測、此種不良狀態目前似不易改變也、現紗成交計廣東雲南兩帮進一百二十包、餘如鄞縣江西四川漢口內地牛莊寧波蕪湖等帮進二百餘包、合計近四百包、同行交易一百餘包、實價小二錢五分、茲列市價如下、

支數	牌子	價
十支	鋼海	一四九·五〇
又	枫鉛	一五一·五〇
又	金城	一五一·〇〇
十二支	金貴	一五五·五〇
又	富利	一五三·〇〇
又	得喜	一五一·五〇
四二支	雙鶴	一七五·〇〇
十六支	金城	一六七·〇〇
又	金財	一六九·〇〇
又	招魚	一五六·〇〇
又	藍金發	一六四·七五
又	大鐘	一六四·二五 小包
又	人鐘	一六二·二五
至		一六一·七五
又	雙財	一〇九·〇〇
二十支	招貴	一七六·〇〇
又	富鐘	一七九·〇〇
又	人球	一七八·五〇
又	地球	一八六·〇〇
六支	五福	一六七·〇〇 小包

市價一覽

六月十二日（禮拜二）市

國外匯票

上海匯至倫敦（中規一兩計算）
銀行電匯 二先令八辨士七五
銀行即期 二先令八辨士八一二五
銀行四月期 二先令九辨士
銀行買進四月定期 二先令十辨士七五
帶根電匯四月定期 二先令十辨士八七五
帶根電匯四月定期 二先令十一辨士〇六二五

上海匯至法國（中規百兩計算）
銀行電匯 一千六百九十個佛郎
銀行四月期 一千七百十個佛郎

上海匯至紐約（中規百兩計算）
銀行電匯 美金六十六元六二五
銀行四月期 美金六十九元五角

上海匯至香港
銀行電匯 七十六兩五錢 港洋百元合規銀

上海匯至印度（中規百兩計算）
銀行電匯 一百八十二羅比

上海匯至爪哇（中規百兩計算）
銀行電匯 一百六十四盾七五

上海匯至新加坡（新洋百元合中規）
銀行電匯 八十五兩

上海匯至東京（日洋百元合中規）
銀行電匯 七十七兩

上海匯至漢堡（中規百兩計算）
銀行電匯 二百七十八馬克半

各國票價

錢莊做開外幣五點鐘以前之價

廣東一千元新幣每千元 [illegible]
廣東五百元老幣每萬枚 [illegible]
廣東五元十元票每萬元 [illegible]
廣東念五元十元票每百元 [illegible]
廣東二百五十元票每萬 [illegible]
法郎克票每元 [illegible]
新加坡票每元 [illegible]
香港鈔票每元 [illegible]
東京老頭票每元 [illegible]
英金四開每個 [illegible]
美金四開每個 [illegible]
花旗票每元 [illegible]
英金票每磅 [illegible]
荷蘭票每元 [illegible]
坎拿大票每元 [illegible]
印度票每羅比 [illegible]
菲律濱票每元 [illegible]

國內匯兌

▲銀行公會報告各省匯市

北京公砝 一〇四七兩；天津行化 一〇五五兩；漢口洋例 一〇二七兩；其餘各埠 [illegible]

滬南米市

昨日滬南各米市價如下 每石

頂特白粳、普通白粳、平望白粳、南港陰元、常高變元、同里白粳、青角蕩稻、周莊白粳、無錫羊尖、航船晚稻、同里杜尖、北尺白粳 [各價 illegible]

嘉善(?)常米第六號米價：特號白粳、頭號白粳、二號白粳、三號白粳、頭號白元、二號白尖、三號白尖、特別羊尖 [各價 illegible]

昨日閘北米船到八九艘、且天雨連綿、市交續淡、河下均本解開、故無市報告、

油豆餅

作日滬南午前米荳油豆餅雜糧公會報告：本廠豆油、岐山豆油、和豆餅、子豆餅、牛莊豆餅 [各價 illegible]

雜糧

北市雜糧公會報告市做開之價 每担：九江荳子、類州豆、火車黃豆、牛莊黃豆、漢口白豆、大連元豆、湖南黃豆、湖南白米、江西晚米 [各價 illegible]

現貨麵粉

紅藍車粉、綠兵船粉、紅兵船粉、綠寶星粉、紅寶星粉、綠山鹿粉 每袋 [各價 illegible]

銀洋錢市

早市開出行情：國幣、江南小洋、廣東小洋、銅元、銀拆、衣牌、角子、小洋貼水 [各價 illegible]

午市開出行情：國幣、江南小洋、廣東小洋、銅元、銀拆、衣牌、角子、小洋貼水 [各價 illegible]

銀樓大同行飾金掛牌（每兩）、各銀樓（每兩）、足赤、紋銀 [各價 illegible]

金市

每條：現貨標金、足赤條金、沙金、英美日銀市電訊、英匯、美匯、日匯、倫敦銀塊 [各價 illegible]

七月期標金：開盤、最高、最小、收盤；前午補水；下午補水 [各價 illegible]

糖市

每担：[illegible]

華商紗布交易所

順手十六支棉紗（人鐘標準）：六月份、七月份、八月份、九月份、十月份 [各價 illegible]

漢口細絨標準（習慣現貨陝西棉花）：六月份、七月份、八月份、十月份、十一月期 [各價 illegible]

上海華商證券交易所

第一市做開行市：七年長期、六厘、二五庫券、整理六釐、小票 [各價 illegible]

上海證券物品交易所

順手十六支棉紗（習慣標準）；棉花漢口細絨標準（習慣陝西花）；七年長期、整理六厘、二五庫券、小票 [各價 illegible]

上海麵粉交易所

上午市價：各月份期標準 開盤、二盤、三盤、收盤；下午市價：各月份期標準 [各價 illegible]

蘇州金銀市

上赤、足赤 每兩 [illegible]

蘇州錢市

龍洋、角子、銅元 [illegible]

無錫金市

足赤金 [illegible]

無錫錢市

[illegible]

無錫米市

[illegible]

無錫紗市

[illegible]

大連油豆餅電

六月十二日二點到申 [illegible]

煤油

[illegible]

船期

六月十二日 禮拜二

▲進口輪船報告

▲出口輪船報告

▲寧波班　▲長江班　▲定海石浦海門班

▲青島大連班　▲神戶長崎班　▲意國郵船班　▲孟買班　▲香港小呂宋班　▲溫哥武班　▲世界班　▲呂宋爪哇班　▲德國亨寶班　▲法國馬賽班　▲英國倫敦班　▲西雅圖班　▲舊金山班

▲北洋班　▲南華班　▲溫州班　▲福州班　▲通州揚州班　▲崇海班

外洋輪船報告

滬寧火車表

上行車　下行車

▲附誌 上海北站開行之七點特快車直達南京、不停各站、上海至安亭無錫常州丹陽鎮江南京 [各時刻 illegible]

不竭盡地之美位。既省煤柴之地位。又增家庭之美觀。何如之樂。

工部局電氣處
辦公處福州路十七號
樣子間南京路廿六號
電話中央六六三〇一

普通煤爐或竈頭須常存煤或柴之地。惟位於竈之近多附量。且爐既煤或竈頭中既存其家又近量之礙。電竈我附傳來力永係之礙。觀由電線中傳來。

請聽王夫人之經驗談（其六）

全昌鑲紅藍翡翠寶戒 每只十元
本號專售金鋼鑽失鑽寶石鑲金鑽紅藍各種寶成光十色新出時樣花戒身戒指戒結辮耳環戒禮手戒鐲有徽有價物美無出其右如蒙賜顧請臨上海英界三茅閣橋西首愛多亞路一八四號
全昌首飾號啓 3089

肺有損壞·即氣喘 多痰 咳嗆 咯血 若不迅速治愈·恐成肺癆·
本藥房發行 保肺漿 ·治肺癆之聖藥也·其藥力能直達肺部·具補肺·順氣·化痰·止咳·四大功效·無論新久肺癆·服之·未有不全愈也·
價目 保肺漿 大瓶洋一元七角半 小瓶一元
上海四馬路中 太和大藥房總發行
中外各埠分店及各大藥房均有出售

圖畫時報

六月十三日第四百六十九號
每星期出二次
Published Twice Weekly

徵求
本報徵求時事及遊藝裝束美術照片酬金從優其有特賞之品如經來函聲明並可於用後發還

鄺文緯女士中西女塾本屆琴科畢業（唐世儀）

Miss Fong Vung-wei, graduated from McTyeire School as an expert p'ayer of piano.

吳顯青女士中西女塾本屆琴科畢業（唐世儀）

Miss Woo E-tsing, graduated from McTyeire School as an expert player of piano.

蘇州女子中學事務主任章輝以女士（有德攝）

Miss Chang Zung-I, chief o[illegible] General Affairs of Soochow Middle School for Girls.

樂益女子中學校務主任汪棟臣君及訓務主任蔣曼倩女士（有德攝）

Mr. Kiang Tung-tseng, the Dean, and Miss Chiang Maun-tsing, the Superintendent of Loh Yih Middle School fo̲r̲ ~~Girls, Soo~~chow.

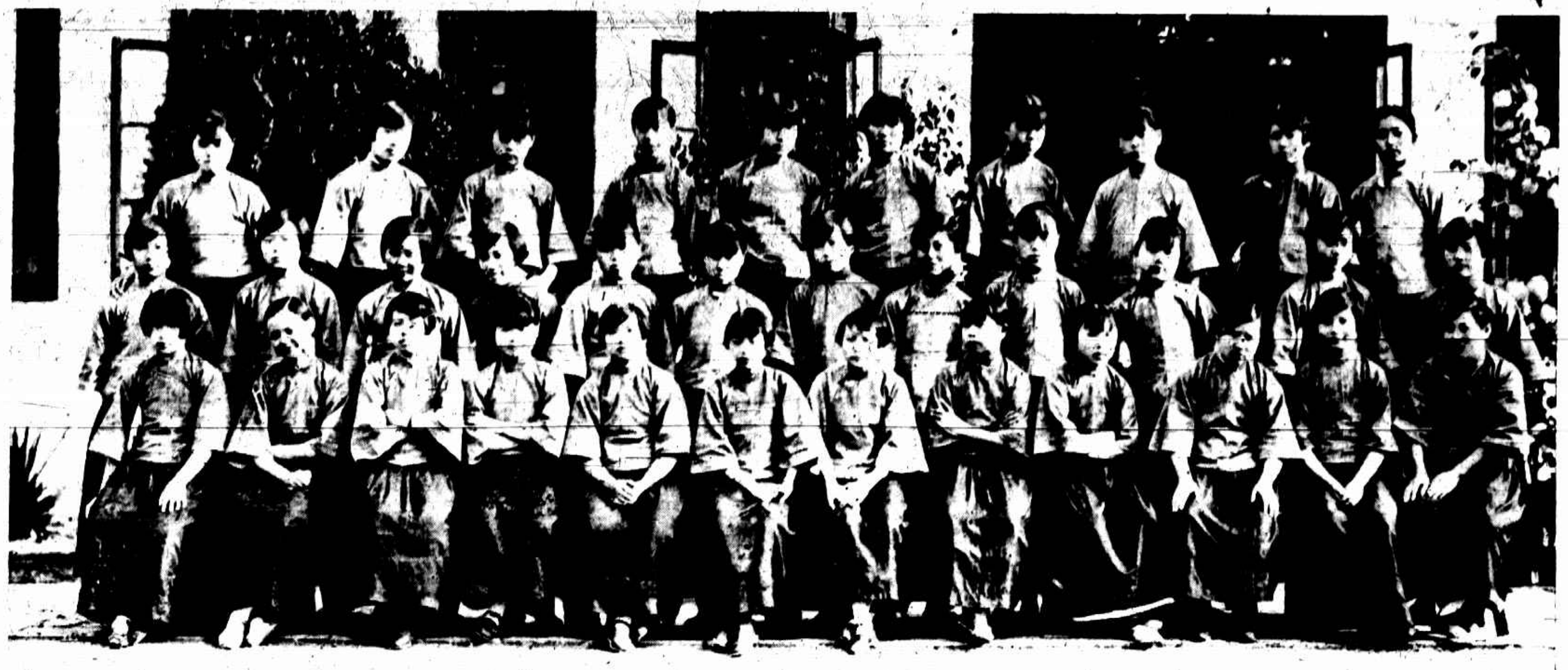

蘇州女子中學初中三年級本屆畢業生自右而左後排吳兆和唐繼宜王潔琦唐during尊邵月娥魏遜男吳九華劉琮琦張慧貞易家瑩中排吳寶閣朱國英施珊珊保吳尉有劉治平錢壽華丁佩和韜梅秀言義姚穎楊敬華周玉琳前排李憶椿劉德妍黃守都曹秀珍張佩棣周珊珍王亞雲鄭吟妙金錢秀華王復權楊靜芬張民靜諸女士（有德攝）

The graduating class of Lower Middle Department of Soochow Middle School for Girls.

蘇州女子中學高中三年級生自右而左後排陸珍雲邢瀛珍汪炳婉顧衡民孫濟儁王汝張昌佩秋王馨黃乃芬趙達三蔣靜徐鏡蓉中排吳祖瑩韓婷珍秦藕華徐瑞芸唐瑞瓊丁月瑞湯達吾麗靜涵吳桂貞孫佩瑛管華瑞前排蕭明道史人宇劉席珍沈素吾吳憶黃郭達芬吳瑞玉俞瑞鳴張家琇張鍾瑾程銀姚諸女士（有德攝）

The class of 1929 o[illegible] Higher Middle Department of Soochow Middle School fo[illegible] Girls

蘇州女子中學師範三年生盧玉如金杏珍女士

Another two students of 1928 class of Normal Department of Soochow Midd e School for Girls.

蘇州女子中學之演說員自右而左馬淑娟姚穎李振麟周芬諸女士（有德攝）

Body of orators of Soochow Middle School for Girls, from right to left, Misses Ma Zuh-yang, Yao Ying, Li Cheng-ting and Chow Feng.

蘇州樂益女中初中三年級本屆畢業生自右而左馬鳳珍張兆箏馬鳳祺張若盧萬鶴朗碧仙黎芝英裘竹盧諸女士 （有德攝）

The graduating class of Lower Middle Department of Loh Yih Middle School for Girls, Soochow

蘇州女子中學師範三年級本屆畢業生自右而左後排莊甫郭培德周日新晏華貞楊景清顧曹廖金雯英黨景綸顧謙李瑛瑤鄭英裳中排蘇組尉包淨元王青華王鳳珍章華陶仁琳蔣佩璟楊學瑾顧榮錦蔡仙凌桑芳葉鏽貞後排戴梅和薛珊唐馥娟黃凌薇陳學瑩宋瑤華茅靜貞張景英紀巧貞顧芝琴張瑞汪蓮雅宜諸女士（有德攝）

The graduating class of Normal Department of Soochow Middle School for Girls

蘇州女子中學普通三年級本屆畢業生自右而左後排江華周芬劉允李振麟張任史永流楊慧和前排謝慧芬張啟明王鴻文張梅英陳季侃郁吟秋宋幽蘭劉英諸女士 （有德攝）

The graduating class of the Common Department of Soochow Middle School for Girls.

東吳大學第一屆體育表演大會 （許一心攝）

Soochow University First Annual Gymnastic Carnival.

景海女校之士風舞

English Folk Dance "New Castle" by students of Laura Haygood Normal School"

會場觀衆之擁擠

The campus crowded with spectators.

彭文餘之水手舞

Sailors Hornpipe by Mr. Peng Wen-yu.

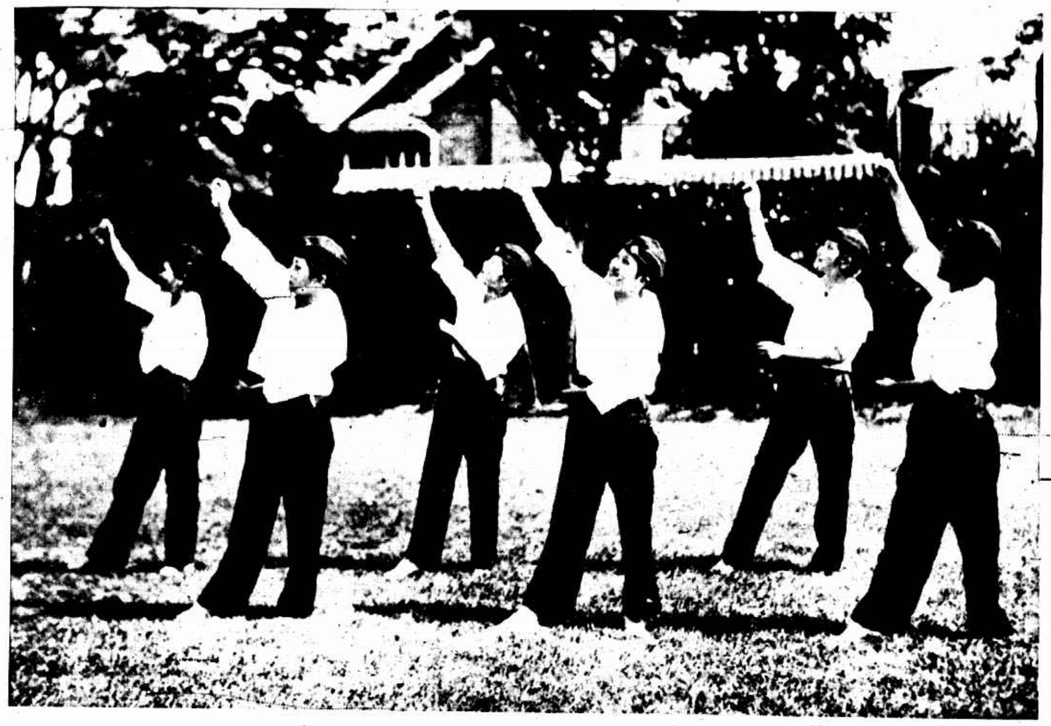

景海女校之水手舞

Sailors Hornpipe by Laura Haygood Normal School.

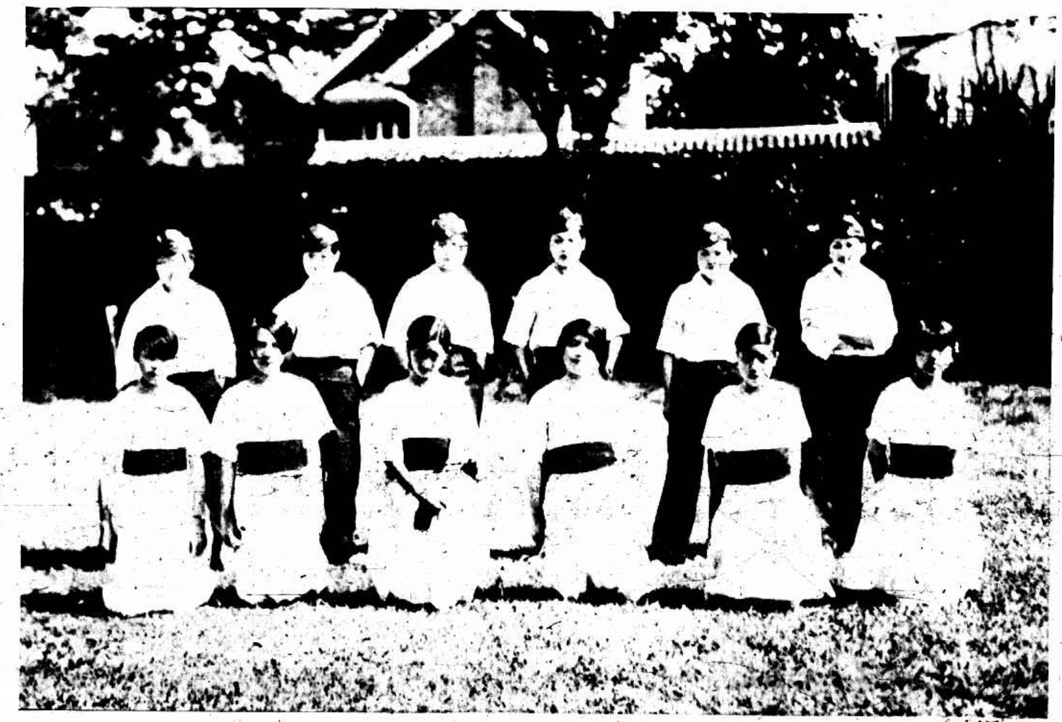

士風舞水手舞之全體演員

Body of participants exhibiting English Folk Dance "New Castle" and Sailors Hornpipe.

墊上運動

Tumbling by Soochow University Gymnastic Team.